



Conseil municipal des jeunes

Maison Assistante Maternelle

Jeux dans le bourg

Borne électrique

Place les Acacias

Largeasse
Terre de chiron

bulletin municipal 2026



Mot du Maire

Mot du maire	1-2
Trombinoscope	3
Budget 2025	4
Délibérations	5 à 6
Agglo pratique	7
Informations diverses	8-9
Déchets	10
Vie de la commune	11 à 24
Mots croisés	25
Calendrier des fêtes et solution des jeux	26
Etat civil	27
Tarifs salle des fêtes	28
Revue de presse	29 à 30



Comme chaque année, vous allez parcourir, avec intérêt et plaisir, cette nouvelle édition du bulletin municipal. Je remercie la commission communication qui consacre beaucoup de temps et d'énergie à son élaboration, mais aussi à la réactualisation permanente du site internet Largeasse.fr

L'année 2025 a été marquée par la concrétisation de nombreux projets, grands et petits, toujours tournés vers l'amélioration de notre qualité de vie.

Tout d'abord, les quatre logements situés « Allée de l'avenir » sont terminés et loués. Cet habitat accommodant est conçu pour des jeunes avec un premier emploi ou en formation. Les loyers sont modérés et leur conception peu énergivore. Je remercie les locataires qui ont dû supporter quelques désagréments. En effet, des matériels défectueux de plomberie ont occasionné des fuites d'eau. Cela ne remet pas en cause le professionnalisme de l'entreprise GATEC qui est

Infos Services

OUVERTURE DE LA MAIRIE & AGENCE POSTALE

Lundi et mercredi de : 9h à 12h30 et de 13h30 à 18h

Jeudi de : 13h30 à 17h30

Vendredi de : 13h30 à 18h00

Le secrétariat est fermé au public le mardi toute la journée, le jeudi et vendredi matin.

L'heure limite de dépôt du courrier est fixé à 15h.

1 rue de la République - 79240 LARGEASSE

Tél : 05 49 72 02 10

Mail : mairie@largeasse.fr

Site : largeasse.fr

Facebook : Commune de Largeasse

BOITE AUX LETTRES (mairie)

Elle recevra vos plis, règlements, suggestions...et les clés des salles, en dehors des heures d'ouverture du secrétariat..

FRANCE SERVICES

Ouverture le lundi matin de 9h15 à 11h45

(selon ouverture de la mairie)

TRÉSOR PUBLIC

Ouvert les lundis, mardis, jeudis et vendredis matin de 9h à 12h

Tél : 05 49 65 02 20

SÉCURITE SOCIALE (C.P.A.M)

24 rue Roger Salengro 79300 BRESSUIRE

Tél : 3646

ASSISTANTE SOCIALE

M^{me} Delorme et M^{me} Barret (uniquement allocataire RSA)

Tel : 05 49 72 62 75

Chaque premier mercredi du mois à la mairie de Largeasse

MUTUALITÉ SOCIALE AGRICOLE

Permanence au 146 Boulevard de Poitiers 79300 BRESSUIRE

Uniquement sur rdv au 05 49 43 86 79

CAISSE D'ALLOCATIONS FAMILIALES – CAF

24 bis rue Roger Salengro 79300 BRESSUIRE

Accueil uniquement sur rendez-vous.

intervenue, ni celui des autres entreprises qui ont participé à cette construction. Avec l'aménagement de l'ancien bureau de l'ADMR en un petit studio, notre parc locatif s'établit aujourd'hui à 16 logements et 4 locaux professionnels qui génèrent une recette annuelle de 100 000 €.

Deux autres chantiers conséquents sont en cours. L'entreprise Berthelot de Bressuire a renforcé la charpente du gymnase et posé le bac acier destiné à recevoir les panneaux photovoltaïques. L'entreprise Auger, mandatée à cet effet, interviendra début 2026. De ce fait, sans emprunt, nous deviendrons vendeur d'énergie pour environ 10 000 € par an grâce à la production électrique des panneaux photovoltaïques du gymnase (100 kWc) et nous pourrons autoconsommer celle de la salle St Roch (17 kWc) sur toutes nos installations.

Ces investissements témoignent de notre volonté de maintenir nos équipements en bon état, tout en diminuant nos dépenses d'énergie.

D'ailleurs, en fin d'année, nous nous sommes engagés à une rénovation complète de notre éclairage public vieillissant et défaillant. La remise en état sécuritaire des tableaux électriques s'élève à 50 000 € et le remplacement des 114 lampes en LED avoisine lui aussi les 50 000 €. Le SIEDS (par l'intermédiaire de Séolis et Gérédis) subventionnera ces travaux à hauteur de 60 %. Cette opération est programmée en deux phases : 2026 et 2027.

Les travaux d'entretien et d'aménagement de notre voirie se sont eux aussi poursuivis :

- Revêtement en enrobé de la route de la Vialière. (150 000 €)
- Réaménagement des trottoirs et de la place du lotissement « Les Acacias ». (30 000 €)
- Réfection du réseau d'eaux pluviales à la Foye. (6 000 €)
- Renforcement du pont des Belles Foyes.
- Abattage des arbres au lotissement « Les Peupliers ».
- Curage de fossés et de l'étang communal.

L'entretien de nos voiries, de nos bâtiments, les travaux de mise en valeur de nos espaces publics et la modernisation de nos équipements communaux traduisent une volonté constante d'améliorer notre cadre de vie.

D'autre part, je me réjouis particulièrement de la réouverture du garage automobile RAFF AUTO dirigé par Mr Jason Raffoux et de la reprise du restaurant MAX N'SAI par Maxime Hallie et Saïlen Cousin. Cette relance d'activité préserve un service de proximité essentiel à notre vie de tous les jours. Je leur souhaite de réussir dans leur nouvelle entreprise.

Nous avons la chance de vivre dans une commune où la dynamique locale est forte. Les artisans, les commerçants, le monde agricole tout comme notre entreprise phare MONOSEM, sont des acteurs clés de notre économie, source d'emplois pour les salariés locaux mais également ceux des communes voisines. Preuve de notre attractivité le nombre de Permis de Construire (8 dont 5 maisons neuves) et de Déclarations de travaux (27 DP) est en nette augmentation cette année.

Sur le volet comptable, le conseil municipal s'applique, avant tout, à gérer au mieux nos finances. Sa ligne de conduite est simple, contenir les dépenses de fonctionnement pour soutenir l'investissement. Cette attention rigoureuse nous permet de préserver l'équilibre budgétaire tout en réalisant les projets utiles à tous. Il privilégie toujours les interconnexions et les partenariats entre les acteurs locaux et compte sur votre engagement personnel à consommer et à acheter local.

L'année 2025 a encore été rythmée par de nombreuses manifestations : Fêtes, spectacles, cabarets, actions solidaires, matchs, concours, cérémonies, marché de Noël... Merci à toutes nos associations, véritables moteurs de convivialité, à tous les bénévoles et à vous tous qui, à votre manière, contribuez à notre « vivre ensemble ». Votre engagement est précieux, sans vous, rien ne serait possible. Ces moments partagés témoignent des valeurs auxquelles nous sommes profondément attachés à Largeasse.

Je remercie aussi le président, les vice-présidents et services de l'agglo2b qui permettent à nos 33 communes de réaliser des actions impossibles individuellement.

2026 s'annonce comme une année importante pour toutes les communes, avec les élections municipales du 15 et 22 mars. Après plusieurs mandats, j'ai décidé de ne pas me représenter. Je veux simplement vous remercier pour la confiance que vous m'avez accordée tout au long de ces années. J'ai eu la chance de travailler avec des élus volontaires, des agents investis et des habitants toujours attentifs à l'intérêt collectif.

Faisons confiance à l'avenir, à nos prochains élus, à leur engagement, à leur capacité d'innovation pour poursuivre et ouvrir de nouvelles perspectives à notre commune.

Je vous souhaite mes meilleurs vœux de bonheur et de santé, que 2026 soit remplie d'espérance.

Jean-Jacques Grolleau,
Maire



Le Conseil Municipal



Jean-Jacques
Grolleau
Maire



Christelle
Bodin
1^{er} adjoint

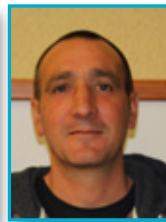

Thomas
Michonneau
2^{ème} adjoint



Cécile
Sauvêtre
3^{ème} adjoint



Dominique
Baudouin



Karine
Boissonneau



Julien
Bonnet



Myriam
Coutanceau



Déborah
Dubuis

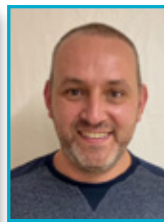

Benoit
Gouband



David
Jarry



Olivier
Larmanjat



Benoit
Loiseau



Guy
Nogret



Alexandre
Rambaud

Les employés communaux



Jeanneau Lydie
secrétaire de mairie

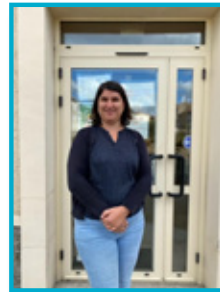

Bodin Elsa
secrétaire de mairie

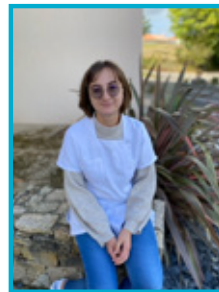

Rambaud Emma
Agent de service
et aide à la cantine

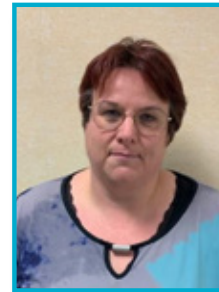

Priscilla Declercq
Agent de service à la
cantine



Nora Dekimpe
Agent de service-



Guy Bouillaud
Agent technique
et espace vert

à qui nous souhaitons une
bonne retraite

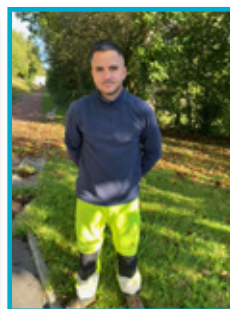

Compagnon Maxime
Agent technique
et espace vert

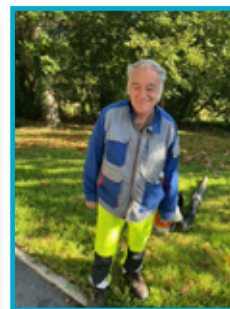

Jolain Stéphane
Agent technique
et espace vert



Le Cossec Sandrine
Agent de service
à la Résidence



Chavouet Sonia
Agent de service
à la Résidence



Budget 2025

SECTION DE FONCTIONNEMENT

DEPENSES	
1/ Charges à caractère général (alimentation, électricité, eau, combustibles, entretien, assurance, fêtes, transport scolaire ...)	352,600.00 €
2/ Charges de personnel	275,000.00 €
3/ Autres charges de gestion courante (service incendie, subventions allouée aux associations et école...)	364,551.29 €
4/ Charges financières (intérêts d'emprunts)	15,000.00 €
5/ Dotations aux amortissements	1,000.00 €
6/ Virement à la section d'investissement	286,100.00 €
7/ reversement & restitution s/impôts	3,800.00 €
TOTAL	1,298,051.29 €

RECETTES	
1/Produits des services (cantine, location salles..)	78,000.00 €
2/ Impôts locaux	533,000.00 €
3/ Dotations et participations (état, département ...)	165,000.00 €
4/ Autres produits de gestion	102,100.00 €
5/ Excédent de fonctionnement	419,951.29 €
TOTAL	1,298,051.29 €

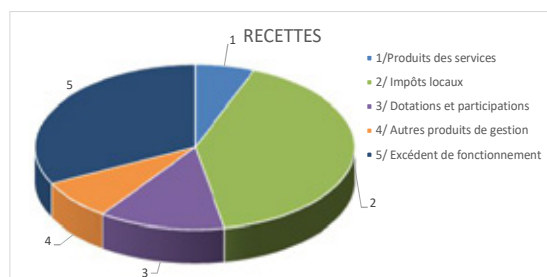
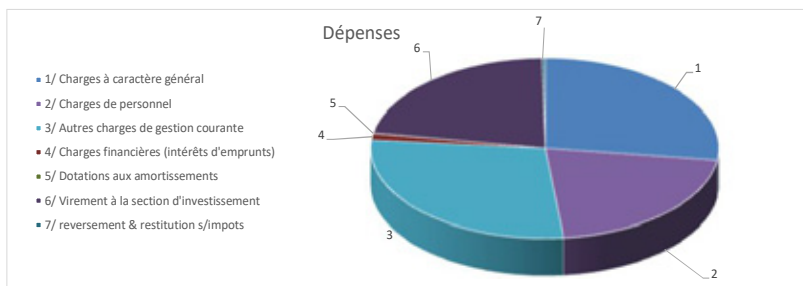

SECTION D'INVESTISSEMENT

DEPENSES	
1/ Travaux d'équipement	730,498.42 €
Déficit antérieur reporté	162,298.42 €
Matériel et mobilier	40,000.00 €
Voirie	239,500.00 €
Projet MAM	25,000.00 €
Terrains	3,000.00 €
Création logements jeunes	49,500.00 €
Sécurité incendie	3,000.00 €
Eclairage public	15,000.00 €
Etude photovoltaïque	10,000.00 €
Gymnase	183,200.00 €
2/ Remboursement d'emprunts	102,100.00 €
TOTAL	832,598.42 €

RECETTES	
1/ Virement de la section de fonctionnement	286,100.00 €
2/ Subventions (MAM, logements jeunes, ecl)	298,000.00 €
3/ Amortissement des immobilisations	2,800.00 €
4/ Excédents antérieur	0.00 €
5/ Dotations	244,298.42 €
6/ emprunts et dettes	1,400.00 €
TOTAL	832,598.42 €

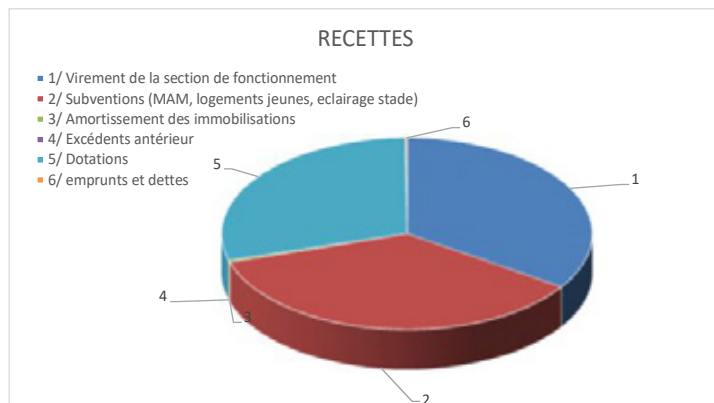
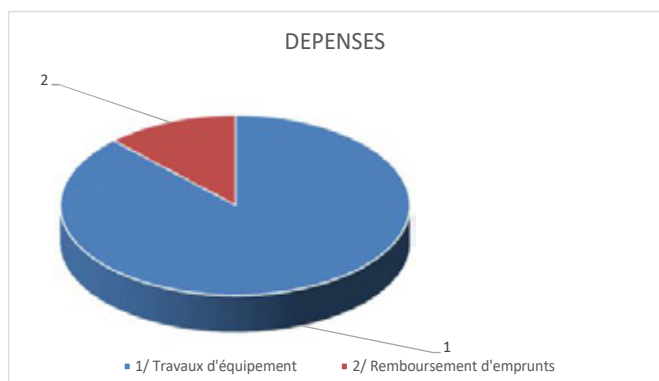

quelques Délibérations

COMPTE-RENDU SIMPLIFIÉ DES DÉLIBÉRATIONS DU CONSEIL MUNICIPAL



Séance du 20 février 2025



SUBVENTIONS AUX ASSOCIATIONS POUR 2025

Le Conseil Municipal a délibéré sur les subventions à attribuer aux associations locales pour soutenir leurs activités. Les montants suivants ont été votés :

Association	Montant 2025
Groupement de défense contre les ennemis des cultures	750 €
Aide à domicile en milieu rural	2 250€
Tennis Club	1 000€
SCAL MC	1 000€
Espoir gymnique	1 000€
Les copains de Paul et Thibault	150€
O.N.G. « solidarité et fraternité Franco Malgache-UNC »	150€
Amicale De Gâtine	150.00€
L'outil En Main	50€ par enfant

ACHAT PARCELLE AO 144 13 RUE DES CHAMPS BERTON LARGEASSE

Le propriétaire actuel de la parcelle AO144 située au 13 rue des Champs Berton à Largeasse (Deux-Sèvres) a engagé des travaux de construction d'une maison. Mais ce dernier ne souhaitant pas terminer la maison, une proposition de rachat a été faite par le conseil municipal pour la somme de 4.000 € (quatre milles euros). Monsieur GABORIT Anthony a accepté la proposition de rachat de 4.000 € par mail en date du 16 février 2025.

Séance du 27 mars 2025

VOTE DES TAUX D'IMPOSITION 2025

Monsieur le Maire remet à chaque conseiller l'état n°1259 transmis par les services fiscaux, mentionnant les taux d'imposition pour l'année 2025 :

Taxe foncière (bâti) : 33,92 %

Taxe foncière (non bâti) : 66,06 %

Taxe d'habitation (résidences secondaires) : 14,50 %

Le Conseil municipal, à l'unanimité, DÉCIDE de maintenir pour l'année 2025 les taux d'imposition appliqués en 2024.

VOIRIE : TRAVAUX ROUTE DE LA VIALIÈRE

La commission voirie présente les devis reçus pour la réalisation des travaux de voirie Route de la Vialière. CHARIER devis de 121.043,40€ HT soit 145.252,08€ TTC

ROY TP devis de 141.721,65€ HT soit 170.065,98€ TTC

MRY devis de 103.514,40€ HT soit 124.217,24€ TTC

La commission voirie propose le devis le moins onéreux soit l'entreprise MRY pour la somme de 103.514,40€ HT et 124.217,28€ TTC pour la réalisation de ces travaux.

Le Conseil Municipal, après en avoir délibéré, décide à l'unanimité,

-
D'ACCEPTER le devis de MRY pour la somme de 124.217,28€ TTC

TARIF DE LA CANTINE SCOLAIRE 2025-2026

Monsieur le Maire informe le Conseil municipal que le prix du repas de cantine est actuellement fixé à 3,50 €.

Il propose, pour la rentrée scolaire 2025-2026, d'augmenter ce tarif et de porter le prix du repas à 3,65 €.

Après avoir entendu Monsieur le Maire, le Conseil municipal, à l'unanimité,

DÉCIDE de fixer le prix du repas de cantine à 3,65 €, à compter du 1^{er} septembre 2025.



Séance du 22 mai 2025

TRAVAUX DE TOITURE DU GYMNASE

Monsieur le Maire présente au Conseil municipal le devis reçu concernant les travaux de réfection de la toiture du gymnase.

Malgré plusieurs demandes de devis effectuées auprès de Berthelot Menuiserie, Menuiserie Morisset et Mickaël Brosseau, un seul devis a été reçu, celui de Berthelot Menuiserie.

Le montant de ce devis s'élève à 134 622,86 € HT, soit 161 547,43 € TTC.

Après avoir entendu Monsieur le Maire et après en avoir délibéré, le Conseil municipal, à l'unanimité :
VALIDE le devis de Berthelot Menuiserie pour un montant de 161 547,43 € TTC

TRAVAUX DE L'ANCIEN LOCAL ADMR

Dans le cadre de la décision de transformer l'ancien local ADMR en habitation, Monsieur le Maire présente au Conseil municipal les devis reçus pour les travaux d'électricité, de plomberie, de salle d'eau et de cuisine.

Le devis de la SARL LAHAYE s'élève à 6 793,58 € HT, soit 8 152,30 € TTC.

Le devis de la SARLU PG MOINE s'élève à 12 615,02 € HT, soit 15 138,02 € TTC.

Après avoir entendu Monsieur le Maire et après en avoir délibéré, le Conseil municipal, à l'unanimité :

VALIDE le devis de la SARL LAHAYE pour un montant de 8 152,30 € TTC

TRAVAUX – ROCHER BRANLANT

Monsieur le Maire informe le Conseil municipal que la commune a reçu un devis de Mickaël BROSSEAU concernant le renforcement de la ferme sur la partie préau du site du Rocher Branlant.

Le montant de ce devis s'élève à 1 800,00 € HT, soit 2 160,00 € TTC.

Après avoir entendu Monsieur le Maire et après en avoir délibéré, le Conseil municipal, à l'unanimité :

VALIDE le devis de Mickaël BROSSEAU pour un montant de 1 800,00 € HT, soit 2 160,00 € TTC ;

AUTORISE Monsieur le Maire à prendre toutes les décisions et à signer tous les documents nécessaires à la réalisation de l'opération.

Séance du 26 juin 2025

DEVIS PANNEAUX PHOTOVOLTAÏQUE SALLE PAROISSIALE ET GYMNASE

Monsieur le maire présente les devis reçus par les entreprises Berthelot et Auger pour les panneaux photovoltaïques sur le gymnase et la salles paroissiale.

Le devis d'Auger pour la salle paroissiale s'élève à la somme de 17.511,44 € ht soit 21.013,73 € ttc. Celui du gymnase s'élève à la somme de 63.094,44 € ht soit 75.713,33 € ttc.

Le devis de la SARL Berthelot pour la salle paroissiale s'élève à la somme de 33.250€ ht soit 39.900€ ttc.

Celui de la salle paroissiale s'élève à la somme de 93.700€ ht soit 112.440€ ttc.

Le conseil municipal à l'unanimité, après avoir entendu Monsieur le maire et après en avoir délibéré,
- VALIDE le devis de l'entreprise Auger d'un montant de 21.013,73 € TTC pour la salle paroissiale.

- VALIDE le devis de l'entreprise Auger d'un montant de 75.713,33 € TTC pour le gymnase.

Séance du 18 septembre 2025

REPRISE DES CONCESSIONS EN ÉTAT D'ABANDON AU CIMETIÈRE

La reprise des concessions funéraires en état d'abandon est encadrée par le Code général des collectivités territoriales. Lorsqu'une concession, âgée de plus de 30 ans, présente un état d'abandon manifeste du fait de la négligence ou de l'absence de descendants, la commune est autorisée à la reprendre. Une procédure réglementaire a été engagée au cimetière communal, avec deux constats d'abandon réalisés à trois ans d'intervalle. Ces constats ont eu lieu les 27 janvier 2022 et 30 janvier 2025. La liste des concessions concernées est jointe en annexe.

Séance du 13 octobre 2025

CONTRAT SEOLIS – OFFRE IRIS

Monsieur le Maire présente au Conseil municipal l'offre IRIS proposée par SEOLIS, correspondant à un contrat de maintenance de niveau 3 pour une durée de quatre ans. Cette offre vise la mise à niveau et la sécurisation du parc d'éclairage public communal, incluant l'ensemble des tableaux électriques. Le coût de la maintenance s'élève à 200 € HT par an, pour un montant total de 1 864,83 € HT, auxquels s'ajoutent des travaux d'un montant de 49 322,31 € HT. Après délibération, le Conseil municipal, à l'unanimité, valide l'offre IRIS de SEOLIS et autorise Monsieur le Maire à signer tous les documents nécessaires à sa mise en œuvre.

Séance du 16 novembre 2025

AMÉNAGEMENT DE LA PLACE – RUE DES ACACIAS

Monsieur le Maire informe le Conseil municipal que plusieurs devis ont été reçus des entreprises ROY TP et MRY concernant les travaux d'aménagement de la placette, du chemin piéton et des trottoirs de la place située rue des Acacias. L'entreprise ROY TP indique pouvoir débuter les travaux aux alentours du 15 décembre.

Après avoir entendu Monsieur le Maire et après en avoir délibéré, le Conseil municipal, à l'unanimité :

VALIDE le devis de l'entreprise ROY TP pour un montant de 25 422,10 € HT, soit 30 506,52 € TTC.



L'AGGLO PRATIQUE à Largeasse



DÉVELOPPEMENT ÉCONOMIQUE

Implantation et développement
Création ou reprise
05 49 81 19 00
economie@agglo2b.fr

ENVIRONNEMENT

GESTION DES DÉCHETS

05 49 81 15 15
dechets@agglo2b.fr

ASSAINISSEMENT

05 49 81 15 15
contact@agglo2b.fr

MILIEUX AQUATIQUES ET BIODIVERSITÉ

05 49 81 15 15

AMÉNAGEMENT ET HABITAT

ESPACE HABITAT ET ÉNERGIE

05 49 81 19 45
info.habitat@agglo2b.fr

URBANISME

05 49 81 19 00
urbanisme@agglo2b.fr

FOURRIÈRE ANIMALE

1°- Contacter la mairie
2°- Fourrière animale
06 47 40 11 62
fourriere@agglo2b.fr

TRANSPORT ET MOBILITÉ

TREMA

Lignes de bus, transport scolaire
05 49 80 71 97
trema@agglo2b.fr

Transport solidaire

Secours Catholique du Moncutantais
06 83 81 16 63

SERVICES À LA PERSONNE

C.I.A.S.

Repas à domicile
Antenne de Moncutant-sur-Sèvre
05 49 72 02 44
social@agglo2b.fr

Soins infirmiers à domicile

Antenne de Moncutant-sur-Sèvre
05 49 72 02 44
social@agglo2b.fr

PETITE ENFANCE

Relais Petite Enfance

KRAM'L à Moncutant-sur-Sèvre
06 24 24 40 59
ram.moncutant@agglo2b.fr

ENFANCE

Périscolaire / 3-12 ans

Les Grands Sourires - Largeasse
05 49 65 21 80
lesgrandssourires@agglo2b.fr
agglo2b.portail-familles.app

Accueil de loisirs / 3-12 ans

1, 2, 3 Soleil - La Chapelle St-Laurent
06 34 57 24 70
alsh123soleil@agglo2b.fr
agglo2b.portail-familles.app

Loisirs Ados / 11 - 17 ans

05 49 72 02 44
ados@agglo2b.fr
agglo2b.portail-familles.app

JEUNESSE

Référent jeunesse

Espace de Vie Sociale
du Moncutantais

Cité de la Jeunesse et des Métiers

à Bressuire
05 49 80 48 84
jeunesse@agglo2b.fr

ESPACES AQUATIQUES

05 49 80 71 90
centresaquatiques@agglo2b.fr
www.piscines.agglo2b.fr

TOURISME

OFFICE DE TOURISME

05 49 65 10 27
info@tourisme-bocage.com
www.tourisme-bocage.com

PESCALIS

05 49 72 00 01
resa@pescalis.com
www.pescalis.com

CULTURE

BOCAPOLE

05 49 81 78 58
bocapole@bocapole.fr
www.bocapole.fr

CONSERVATOIRE DE MUSIQUE

05 49 65 34 63
conservatoire@agglo2b.fr
www.conservatoire.agglo2b.fr

MUSÉES

à Bressuire et Mauléon
05 49 74 32 24
musees@agglo2b.fr
www.musees.agglo2b.fr

SCÈNES DE TERRITOIRE

05 49 80 61 55
scenesdeterritoire@agglo2b.fr
www.scenesdeterritoire.agglo2b.fr

BIBLIOTHÈQUES

05 49 65 29 27
bibliotheques@agglo2b.fr
www.bibliotheques.agglo2b.fr

ASSOCIATIONS

Accompagnement et suivi de projets
05 49 81 19 00
contact@agglo2b.fr

27 boulevard du Colonel Aubry
BP 90184 - 79304 Bressuire Cedex
05 49 81 19 00
contact@agglo2b.fr
www.agglo2b.fr



Le vote



Le vote est l'expression la plus naturelle de la citoyenneté, c'est aussi un geste responsable.

Pour pouvoir voter, il faut être inscrit sur les listes électorales.

L'inscription est automatique pour les jeunes de 18 ans.

En dehors de cette situation, l'inscription doit faire l'objet d'une démarche volontaire.

Il est possible de s'inscrire tout au long de l'année jusqu'au 6^e vendredi précédant un scrutin sur internet ou en mairie.

Recensement

Bientôt 16 ans ?

Il est temps de se faire recenser !

Où ? Tu dois te rendre à la Mairie de ton lieu de résidence

Avec ta carte nationale d'identité ou ton passeport, ton livret de famille et un justificatif de domicile

Comment ?

Pourquoi ? À l'issue de ton recensement, tu seras convoqué pour effectuer ta JDC



À l'issue de ta JDC, un certificat de participation te sera délivré. Il te sera utile pour t'inscrire à des examens (BEP, CAP, baccalauréat...) et concours (grandes écoles, entrées dans la fonction publique...)

Il est également exigé pour passer le permis de conduire

- Il est nécessaire de te faire recenser même dans le cas du SNU
- Tu as 3 mois pour te faire recenser auprès de ta Mairie dès 16 ans, afin de respecter le délai légal



Recensement général pour l'administration



Cartes d'identités

Les mairies habilitées pour les cartes d'identités et passeports sont **BRESSUIRE, MONCOUTANT et PARTHENAY.**

Puis dans <https://www.service-public.fr> pour les démarches administratives concernant la carte d'identité ou le passeport.

Pour prendre rendez-vous dans l'une de ses mairies, se rendre sur <https://rendezvousonline.fr>

La procédure est la même pour les passeports.



France Services

Dorénavant, les Largeassiens et Largeassiennes peuvent accéder aux services publics de 9 opérateurs lors de permanences assurées par un Facteur France Services, au sein de la mairie de Largeasse.

Ce dispositif France Services vise à simplifier les démarches administratives en ligne des citoyens, grâce à un guichet unique de services de proximité et des conseillers dédiés. Il permet d'accompagner les Français dans leurs démarches et d'accéder aux services publics de 9 opérateurs (La Poste, CAF, Pôle Emploi, CNAM, CNAV, MSA, ministère de l'Intérieur, Justice, DGFIP).



Le Facteur France Services devient un interlocuteur privilégié des citoyens autour de Largeasse, en associant la tournée de distribution postale aux permanences France Services.

Dans les locaux de la mairie, le Facteur France Services vous accueille un lundi tous les 15 jours de 9h30 à 11H45.

Vous pourrez y bénéficier de l'aide d'un postier pour effectuer, en toute confidentialité, vos démarches du quotidien en matière de santé, de famille, de recherche d'emploi, d'aide au logement, de retraite, de déclaration d'impôts ou encore bénéficier d'une aide au numérique.

Infos pratiques :
 Pour tout accompagnement dans ses démarches administratives en ligne, il suffit de prendre rendez-vous par téléphone au 06 22 82 92 57 ou 05 49 63 65 50
 Ou par mail : labsie@france-services.gouv.fr



Horaires d'ouverture de la déchetterie

MONCOUTANT
Maison Neuve - Route de Largeasse
☎ 05 49 72 38 60

	matin	après-midi
Lundi	9 h - 12h	14h - 17h30
Mardi	9 h - 12h	
Mercredi	9 h - 12h	14h - 17h30
Jeudi		14h - 17h30
Vendredi	9 h - 12h	14h - 17h30
Samedi	9 h - 12h	14h - 17h30

Pour plus de renseignements concernant les déchets dans notre commune, vous pouvez vous rendre sur <https://www.agglo2b.fr/environnement/dechets/la-collecte-dans-votre-commune/dechets-largeasse>
Si votre carte est perdue ou pour une demande de carte, allez sur <https://www.agglo2b.fr/demande-de-carte-carte-perdue>

Implantation des conteneurs

collectifs de LARGEASSE

Rappel des conteneurs collectifs dans notre commune :

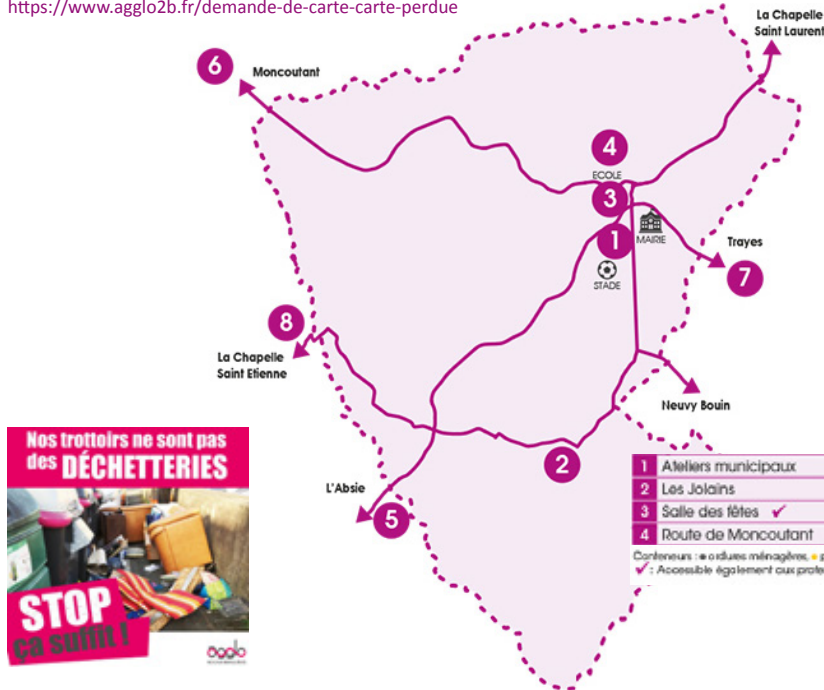

Des caméras pour identifier et verbaliser

En complément des actions déjà menées (information en porte à porte, facturation de frais de nettoyage...) qui ont permis de stabiliser la quantité de dépôts sauvages, l'Agglomération du Bocage Bressuirais passe à un cap supérieur dans la lutte contre les usagers inciviques.

À partir de début 2025, des caméras utilisant l'intelligence artificielle vont être installées à tour de rôle sur l'ensemble du Bocage Bressuirais au niveau des points de collecte les plus sujets aux dépôts sauvages, afin d'identifier et verbaliser les auteurs d'infraction.

Les amendes administratives très dissuasives prendront en compte la typologie d'usager (particuliers, professionnels), le volume de déchets déposés et la récurrence (récidive). En moyenne, les amendes mises en place par les collectivités ayant installé ce dispositif vont de 300 € à 1600 €.

MES DECHETS AU QUOTIDIEN : QUESTIONS/REPONSES

LA TEOMi (Taxe d'enlèvement des ordures ménagères incitative)

C'est le poids de ma poubelle qui est pris en compte pour la facturation ?

NON. Seuls le nombre de levées du bac d'ordures ménagères compte dans le calcul de la part incitative ou le nombre de dépôts dans les conteneurs collectifs.

Vais-je recevoir une facture ?

NON. Le montant global de la TEOMi figure sur la feuille d'imposition de la taxe foncière.

Il y a-t-il un forfait de nombre de levées ou de dépôts compris dans ma taxe ?

NON. Il n'existe pas de tarif forfaitaire. Chaque levée ou dépôt est comptabilisé au réel et facturé sur la part incitative de la TEOMi.

J'ai un garage, local vide ou un logement dans lequel je ne vis pas, vais-je payer alors que je n'y produis pas de déchets ?

OUI. Mais pour tous ces locaux, seule la part fixe de la TEOMi s'applique, calculée sur la base du foncier bâti. Si aucun bac ou aucune carte ne sont affectés au bâtiment ou si la production de déchets est nulle, il n'y aura pas de part incitative.

Si je ne présente pas de poubelle ou si je ne dépose aucun sac avec ma carte, je ne paierai rien ?

NON. La part fixe de la TEOMi reste toujours due par tous. Les efforts pour diminuer la production de déchets ne portent que sur la part incitative. Je devrai justifier auprès de l'Agglo une absence totale d'utilisation du service.

Je suis locataire et ne paie donc pas de taxe foncière, suis-je concerné ?

OUI. Comme pour toutes les autres charges locatives, votre propriétaire ou votre bailleur peut vous répercuter la TEOMi avec une régularisation au moment de votre départ.

Et dans le cas d'une vente ?

Il revient au notaire lors de l'acte de vente de répartir le montant de la TEOMi entre le vendeur et l'acheteur. Pour connaître le détail de cette répartition, contactez-nous au 05 49 81 15 15.

Je suis propriétaire d'un logement que je loue, qui paye la TEOMi ?

Vous paierez votre TEOMi avec votre taxe foncière. C'est à vous, propriétaire, de répercuter celle-ci à votre locataire.

Vous souhaitez connaître la production de déchets de votre locataire afin de régulariser les charges ?

Contactez-nous au 05 49 81 15 15

LES CONTENEURS COLLECTIFS/MA CARTE

J'ai passé ma carte mais le conteneur ne s'est pas ouvert, serai-je facturé ?

NON, le dépôt n'est validé que si le ou les sacs sont tombés dans le conteneur (ouverture/fermeture de trappe).

Les conteneurs collectifs ne fonctionnent pas, sont pleins, que faire ?

Signalez-le-nous sans attendre ! Nos équipes interviendront dans les meilleurs délais.

Votre carte vous donne accès à tous les conteneurs de l'Agglo. Nous vous invitons donc à déposer vos sacs sur le point de collecte le plus proche.

J'ai perdu/cassé mon badge ?

Je le signale sans attendre à l'Agglo par téléphone au 05 49 81 15 15 ou via le formulaire en ligne « demande de carte » sur www.agglo2b.fr.

Mon ancienne carte sera désactivée et une nouvelle carte me sera fournie gratuitement

MES DEMARCHES

Je déménage, ai-je des démarches à faire ? Que dois-je faire de ma carte ou de mes bacs ?

Comme vous le faites déjà pour l'eau ou l'électricité, vous devez nous signaler votre emménagement ou déménagement afin de mettre à jour votre dossier pour la facturation du service.

Les cartes et les bacs sont affectés au logement et non à l'occupant. Les bacs doivent rester dans le logement et il est important de restituer la carte à votre propriétaire ou à l'agence immobilière si vous êtes locataire, au même titre que les clés. Si vous êtes propriétaire, elle doit être remise à l'acheteur au moment de la vente.

Faites toutes vos démarches en ligne sur www.agglo2b.fr ou contactez la Direction de la Prévention et de la Valorisation des déchets au 05 49 81 15 15

4 logements jeunes

La construction des quatre logements, situés au 10 allée de l'avenir, est terminée. Cet habitat devrait répondre aux attentes et aux besoins de nos jeunes qui désirent se loger à proximité de leur travail ou de leur formation. Les loyers sont modérés (420 €) et permettront à ces primo-locataires de s'installer à Largeasse.

Pour plus de renseignements, contactez la mairie au : 05.49.72.02.10 ou l'agence immobilière La Forêt de la Chapelle St Laurent.



Lotissement « Les Peupliers »



Le lotissement « Les Peupliers » est situé dans le prolongement du lotissement « Les Champs Berton », sur la route de l'Absie. Il comprend 22 parcelles, dont la superficie varie entre 707 m² et 1 050 m².

Le prix de vente est fixé à 12,90 € TTC par mètre carré.



Pour toute information, contactez la mairie au 05 49 72 02 10.

Le lotissement « Les Genêts »



Le lotissement « Les Genêts » se situe derrière la résidence Bellevue. Il se compose de 10 parcelles dont la surface minimum est de 450 m². Le prix de vente des parcelles est à 12,90 € TTC le mètre carré.

Pour plus de renseignements, n'hésitez pas à contacter la mairie au 05.49.72.02.10.

Maison assistantes Maternelles

Implantée au cœur de Largeasse, la MAM Chiron Patapon est déjà au service des tout-petits depuis un an et demi!

Depuis son ouverture, tout se déroule pour le mieux : les petits comme les grands s'y épanouissent au quotidien, dans une ambiance familiale où bienveillance et écoute sont les maîtres-mots.

Les enfants évoluent à leur rythme et gagnent en autonomie jour après jour.

Chaque activité, chaque moment de la journée est l'occasion de les accompagner dans leurs découvertes et leurs progrès, tout en respectant leur individualité.

Bonne nouvelle pour les familles en recherche d'un mode d'accueil, des places seront disponibles pour 2026.

N'hésitez pas à nous contacter pour plus d'informations.

Une MAM pour veiller, des rires pour réchauffer, à bientôt, Gwladys Roberge et Marlène Hodobay.



E-mail : chironpatapon@gmail.com

ou Tel : 09.56.10.65.28

Facebook : MAM Chiron Patapon

MAM Chiron patapon

11 allée Ernest Perochon

79240 Largeasse

Bibliothèque

Envie de lire, de découvrir ou simplement de passer un bon moment ? Les bibliothèques de L'Absie, La Chapelle Saint-Laurent ou Moncoutant-sur-Sèvre vous accueillent avec plaisir. Vous pouvez venir librement profiter des lieux où vous trouverez une sélection de livres pour tous les âges. L'inscription est gratuite et vous permet d'emprunter jusqu'à 20 documents.

En plus des ouvrages disponibles sur place, votre carte vous donne accès à l'ensemble des collections du réseau des bibliothèques de l'Agglomération du Bocage Bressuirais, soit plus de 230 000 documents (livres, revues, CD, DVD...). Grâce au portail en ligne et à la navette interbibliothèques, vous pouvez réserver ceux qui vous intéressent et les retirer à la bibliothèque de votre choix !

TOUT UN PROGRAMME !

Retrouvez le programme des animations, des événements ou des rendez-vous réguliers sur le site www.bibliotheques.agglo2b.fr rubrique agenda.

DEVENIR ABONNÉ, C'EST GRATUIT !

Un simple formulaire à compléter auprès de votre bibliothécaire et vous serez abonné pour 12 mois ! Mineur, un accord parental ou d'un adulte responsable est nécessaire.



L'ABSIE

11 bis rue Raymond Migaud
05 49 95 92 54

Horaires d'ouverture

Mardi : 15h - 18h
Mercredi : 10h - 12h et 15h - 18h
Samedi : 10h - 12h

LA CHAPELLE SAINT-LAURENT

1 allée de la Bibliothèque
05 49 72 51 89

Horaires d'ouverture

Mercredi : 10h - 12h et 15h - 18h
Vendredi : 15h - 18h
Samedi : 10h - 12h

MONCOUTANT-SUR-SÈVRE

5 rue du Calvaire 05 49 82 46 19

Horaires d'ouverture

Mardi : 15h - 18h30
Mercredi : 10h - 12h30 et 15h - 18h30
Vendredi : 15h - 18h
Samedi : 10h - 12h30 et 14h - 18h

Marche Rose



Remise du don et du tableau dans les locaux de la ligue à Bressuire.

Sous un magnifique soleil, vous avez été 260 marcheurs à participer à notre 4^e édition de la Marche Rose, battant ainsi notre record de participation !

Deux parcours étaient proposés : un de 7 km et un de 12 km. Les marcheurs ont ainsi pu découvrir le nord de la commune à travers de petits chemins, dont certains exceptionnellement ouverts pour l'occasion.

Nous remercions chaleureusement nos partenaires : Earl Jarry, Sylvain Favreliere, Le Panier Largeassien, L'Homme des bois, le Conseil municipal des jeunes ainsi que les agriculteurs pour leur précieuse contribution.



La Ligue contre le cancer était également présente avec deux de leurs bénévoles pour présenter leur association et faire connaître leurs actions de prévention sur le cancer du sein.

Grâce à la mobilisation de tous, la somme de 1 800 € a été récoltée lors de la Marche Rose et remise à l'antenne de Bressuire de la Ligue contre le cancer.

Merci à vous tous pour votre présence et votre soutien.
Rendez-vous l'année prochaine pour une nouvelle édition !

transport solidaire

Le transport solidaire est mis en place sur notre commune depuis le 1er janvier 2018, du lundi au vendredi, dans un rayon de 30 km. La personne référente à Largeasse est Mme Marie-Andrée Chausseray. Vous pouvez la contacter au 05.49.72.05.17. Elle vous apportera toute l'aide nécessaire pour remplir le dossier bénéficiaire et faire le relais avec le secours catholique de Moncoutant. Ce service est destiné à toutes personnes n'ayant pas de moyen de locomotion.

Et si vous souhaitez devenir chauffeur bénévole ou profiter de ce service, n'hésitez pas...



Secours Catholique de Moncoutant : 06.83.81.16.63
Marie-Andrée Chausseray : 05.49.72.05.17

Conseil municipal des jeunes



Bonjour à tous,

Nous sommes les 7 membres du Conseil Municipal des Jeunes de la commune, âgés de 10 à 15 ans. Nous voulions vous partager ce que nous avons réalisé cette année et nos projets pour 2026.

En janvier, nous avons participé au repas du CCAS. Nous avons aidé à servir les plats, puis nous avons joué avec les anciens. Nous avons trouvé que c'était une journée vraiment agréable. Cela nous a fait plaisir de pouvoir aider et de passer un moment avec eux. Nous nous sommes sentis utiles.

Cette année, nous avons aussi participé à la Marche Rose. Nous étions présents pour aider à l'organisation et accompagner les participants. Nous étions fiers de soutenir cette action importante à nos yeux.

Ensuite, nous avons participé au marché de Noël du Rocher Branlant. Nous tenions deux stands : un atelier créatif et une pêche à la ligne.

L'atelier créatif n'a pas très bien fonctionné, car la météo n'était pas très bonne ce jour-là. En revanche, la pêche à la ligne a beaucoup plu et a bien marché. Nous aimons toujours participer au marché de Noël, car c'est un moment où nous pouvons montrer que nous sommes présents.

Pour l'année 2026, nous avons plusieurs idées. Nous aimerions remettre en place la chasse aux œufs, car c'est une activité qui plaît beaucoup aux enfants et aux familles. Et nous aimerions aussi essayer de créer un parcours type géocaching dans la commune, pour permettre à tout le monde de découvrir ou redécouvrir certains endroits tout en s'amusant.

Merci à tous ceux qui nous soutiennent et nous encouragent. À bientôt pour de nouvelles actions !

Nous vous souhaitons une belle année 2026

Le Conseil Municipal des Jeunes



Commission communication

La commission communication du conseil municipal a décidé de mettre à jour le site Internet de la commune <https://largeasse.fr> afin de le faire vivre.

En effet, grâce à lui, les associations seront mises en valeur, mais pour que vive notre site, nous avons besoin de vous. Si vous souhaitez apporter des modifications : nom des membres, numéro de téléphone, date importante..., pensez à nous contacter.

Afin d'étoffer notre site, nous vous invitons à nous faire parvenir photos, articles, actualités, pour que tous les habitants restent informés des événements.

Aussi, n'hésitez pas à nous contacter par le biais de notre boîte mail : largeasse.communication@gmail.com, nous serons à votre écoute. D'ores et déjà, la commission remercie toutes les associations pour leur aide à l'élaboration du bulletin municipal.

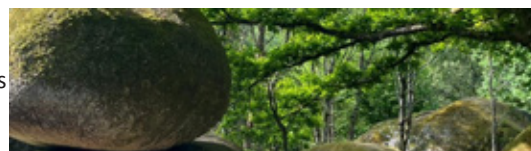

Le panier largeassien

Depuis maintenant 6 ans le Panier Largeassien fait partie intégrante du paysage local.

Les objectifs de départ -service de proximité, lien social, dynamique communale...- continuent d'être bien présents, et c'est toujours avec un réel plaisir que nous recevons une clientèle fidèle que nous remercions chaleureusement.



NB : Dans le courant du 2ème trimestre 2026, Assemblée Générale de l'association ouverte à tous. Adhésion à l'association possible à l'épicerie. La cotisation annuelle est de 10€.



Le Panier, comme on le dit, c'est avec une salariée et plus d'une trentaine de bénévoles, toute une équipe qui œuvre au quotidien. Le nombre de bénévoles peut sembler important, mais il ne faut pas se leurrer, il est tout à fait nécessaire pour pouvoir assurer jours après jours le bon fonctionnement de l'épicerie. Et puis, ne dit-on pas « plus il y a d'épaules, moins la charge est lourde ».

Dans un tel établissement, les tâches y sont nombreuses et variées. Bien visibles si nous parlons de mise en rayon, de caisse, d'étiquetage ou de surveillance des dates. Dans l'ombre, mais au combien nécessaire, pour ce qui est de la logistique, de l'administratif ou de la comptabilité.

Alors, pour donner encore plus de force à notre équipe, si vous disposez d'un peu de temps, si vous aimez le contact et rendre service, n'hésitez pas, rejoignez-nous. Et puis, c'est sûr, vous participerez à une belle aventure.

Toute l'équipe du Panier Largeassien vous remercie de votre soutien et vous souhaite une très bonne année 2026.

Les membres du Conseil d'Administration : Dominique BAUDOUIN (Trésorier adjoint), Karine BOISSONNEAU (représentante du Conseil Municipal), Marie-Béatrice BOUJU (Secrétaire), Isabelle BRANCHU (Vice-Présidente), Christine CLISSON, Patrick DANOIX (Secrétaire adjoint), Myriam PERNET (représentante du Conseil Municipal), Monique DAVID (Trésorière adjointe), Françoise GALLARD, Isabelle GROLLEAU (Trésorière), David JARRY, Marie Claire MOTARD, Michel ROUILLIER (Président).

Le Panier Largeassien
Tél : 05 49 72 37 28
lepanierlargeassien@gmail.com
Horaires d'ouverture :
Du mardi au samedi 10h00 à 12h30,
le dimanche 09h30 à 12h00.
Fermé le lundi

Le restaurant Max'N Sai



Nous vous accueillons du lundi au vendredi de 9h30 à 16h45, avec ouvertures exceptionnelles certains week-ends.

Sur place le midi, découvrez formules, plats à la carte, ardoise et menu découverte.

Le soir, burgers maison à emporter, gourmands et réconfortants. Restaurant et traiteur pour tous vos événements, dans une ambiance chaleureuse et conviviale à Largeasse.

3 place de la mairie 79240 Largeasse
Tel : 07 61 18 53 51
Mail : maxisainus@gmail.com
<https://www.maxnsai-traiteur.fr/>



Accueil de loisirs

pour les enfants de 3 à 12 ans



L'Accueil de loisirs "Les Grands Sourires" propose aux enfants scolarisés de 3 à 12 ans, de nombreuses animations avant ou après l'école, les mercredis ou pendant les vacances.

PÉRISCOLAIRE DU MONCOUTANTAIS

Accueil de 7h30 à 8h45 et de 16h30 à 18h30



L'équipe d'animation, encadrée par Eliane Gonnord, propose des temps de jeux et des activités variées répondant aux envies et au rythme des enfants. Quelques exemples pour 2025 :

- Les enfants ont réalisé des fresques et différents bricolages sur le thème : "Les métiers - Quand je serai grand-e je serai..."
- Un calendrier des anniversaires avec des dessins de gâteaux et les portraits des enfants a été créé. Ce calendrier leur permet de percevoir le temps en se familiarisant avec les mois et les dates et même de se souvenir de leur propre anniversaire pour certains. Et puis, les enfants adorent fêter les anniversaires de leurs copains, et même de l'animatrice.
- À l'occasion des Automnales de la fête des plantes à Bressuire, l'accueil périscolaire a présenté 4 cadres toilés illustrant les 4 saisons. Chaque enfant a participé en peignant avec des pinceaux, des bouchons, des cotons tiges, des boules en aluminium ou ses doigts...

LE MERCREDI



Le mercredi, les enfants de 3 à 8 ans sont accueillis à la Chapelle Saint-Laurent ou à Moncoutant-sur-Sèvre, à la journée ou à la demi-journée. Des équipes formées et dynamiques proposent aux enfants diverses activités. De janvier à juin 2025, les enfants ont poursuivi le mercredi, les activités de l'accueil périscolaire sur les métiers.

Le projet d'animation 2025-2026 aborde l'alphabet : l'objectif est de développer l'imagination et la créativité autour des lettres tout en s'amusant.

Pour s'adapter aux plus grands (les 9 - 12 ans) des accueils de la Chapelle Saint-Laurent et de Moncoutant-sur-Sèvre se retrouvaient à Largeasse jusqu'en juin. Depuis septembre, ils se retrouvent à l'espace de vie sociale "Graines de liens" à Moncoutant-sur-Sèvre pour un projet autour de la lecture.

PENDANT LES VACANCES SCOLAIRES

Un accueil est proposé de 7h30 à 9h sur le site de Largeasse. Une navette conduit ensuite les enfants vers la Chapelle Saint-Laurent ou Moncoutant-sur-Sèvre pour la journée. (Ce service est conditionné à un nombre d'inscrits suffisants.)

Les animations proposées par les équipes sont variées pour le plaisir des petits et grands. Jeux sportifs, de société, ateliers bricolages et artistiques, ateliers cuisine et bien d'autres activités sont déclinées en fonction d'un fil conducteur différent pour chaque période :

- Hiver : "Jeux en bois et jeux d'autrefois"
- Printemps : "Jeux d'eau et jeux de plein air"
- Été : "Vive les vacances, Victor et Valentine t'attendent !"
- Automne : "Halloween en bazar !"



LES GRANDS SOURIRES

2 chemin du Bocage à Largeasse

SERVICE ENFANCE

2, place du 11 novembre
à Moncoutant-sur-Sèvre

05 49 72 02 44 - enfance@agglo2b.fr

<https://agglo2b.portail-familles.app>

Informations pratiques :

Retrouvez toutes les informations pratiques sur le portail famille, où vous pourrez effectuer toutes vos démarches en quelques clics : Renseignements auprès de l'antenne de Moncoutant,

05 49 72 02 44, enfance@agglo2b.fr





RENTREE 2025-2026 :

La rentrée des classes a eu lieu le 1er septembre. Nous accueillons 46 élèves répartis sur 2 classes : 26 élèves en classe de Maternelle-CP avec Frédéric CULOS enseignant, Pauline GOBIN Asem, Elyne DOUILLARD contrat Service Civique, puis 20 élèves en classe de CE1 CE2 CM1 et CM2 avec Frédéric NEVEUR, enseignant, Jeanne MINOZA enseignante et cheffe d'établissement. Nous sommes heureux d'accueillir 6 nouvelles familles et leurs enfants. Nous avons le plaisir d'accueillir également des jeunes de la commune en stage qui désirent exercer dans le milieu de la petite enfance. Un grand merci à eux.

ACTIVITES PEDAGOGIQUES • Thème d'année « L'école dans le monde »

- Lecture : témoignages d'écoliers dans le monde
- Français : expression écrite : comparaison des différents milieux scolaires (tableau comparatif) expression orale : poésies du monde
- Le droit à la scolarisation
- Organisation matérielle, disciplines enseignées...
- Géographie : les différents continents, la culture...(planisphère, fiches documentaires)
- Sciences : l'alimentation
- Histoire : comment était l'école autrefois
- L'Art : découvertes artistes dans le monde, chansons...

SORTIES CULTURELLES - PROJETS • En lien avec le thème « L'école dans le monde »

- Sortie Bibliothèque de l'Absie ou de Moncoutant pour les élèves de maternelle
- Visite de l'École de la Tour Nivelle – Courlay pour tous les élèves, en Mars 2026
- Sorties Théâtre et Spectacles organisés par l'Agglo2B pour tous les élèves
- Présentation école d'autrefois et de nos jours par les élèves lors de nos Portes Ouvertes 20/03/26
- Intervention de la SEF Solidarité Entraide Franco Magalche : correspondance avec les élèves de Sambava

SORTIES SPORTIVES

- Rencontres sportives UGSEL avec les autres élèves des écoles du secteur
- Piscine : séances de natation à la piscine de Bressuire pour les élèves GS/CP et CE/CM
- Rouler à Vélo : formation fin janvier auprès des élèves de CE/CM

ANIMATION EXTERIEURE avec les élèves

- Participation à des animations à la Résidence Bellevue de Largeasse : jeux de société et partages de moments conviviaux avec nos aînés aux temps forts d'une année : Noël, le Nouvel An, Pâques et juin.
- Pastorale : cérémonies à l'église à Noël et à Pâques

REMERCIEMENTS

Au nom de toute l'équipe éducative, je tiens à dire MERCI à tous les parents de l'APEL et de l'OGEC qui œuvrent chaque année à la bienveillance et la sécurité de tous les élèves, de l'entretien de l'école, à tous les supports pédagogiques...

Un grand MERCI également à la municipalité qui contribue chaque année à une aide financière. Cette aide est appréciée et nécessaire au bon fonctionnement de notre école.

Un dernier MERCI pour les « Mamies Bénévoles » qui viennent donner un petit coup de main auprès des élèves : lecture de consigne, encouragements, aide à la mise au travail... Leur aide est précieuse, les enfants progressent. Ils les adorent.

MAINTIEN DES EFFECTIFS cette année

2022 2023 : 43 élèves

2023 2024 : 45 élèves

2024 2025 : 46 élèves

2025 2026 : 46 élèves



Association des parents d'élèves de l'enseignement libre

L'APEL a pour mission de participer à la vie de l'école, d'animer, d'accueillir et d'informer les nouvelles familles. Elle est le soutien des familles, des enfants et des enseignants dans l'école. Elle contribue au financement des actions pédagogiques.

Tout parent d'élève est le bienvenu pour aider et soutenir l'association dans les différentes tâches.

Les dates à retenir pour l'année scolaire 2025-2026 :

Vente de madeleine bijou : fin octobre 2025

Concours de palet : vendredi 14 novembre 2025

Vente de chocolat de Noël (de Mr Favrelière Sylvain)

Grand Loto : samedi 31 janvier 2026

Porte ouverte de l'école et vente de Pizza : 20 mars 2026

Grand Loto : dimanche 12 avril 2026

Concours de pétanque : vendredi 26 juin 2026

Kermesse : dimanche 28 juin 2026

Toutes ces manifestations permettent de subventionner les activités scolaires mais aussi créer un lien social important entre les parents, les enseignants, les enfants et les habitants de Largeasse.

Nous tenons sincèrement à remercier tous les bénévoles qui apportent leur bonne humeur et de leur temps pour nous aider à organiser toutes ces fêtes. La municipalité de Largeasse nous soutient également beaucoup dans tous nos projets et nous les remercions vivement.

Bienvenue aux nouvelles familles qui nous rejoignent cette année.



pour leur confiance. L'année a été marquée par le déménagement du bureau et la reconduction d'actions locales telles que la vente de calendriers et la distribution de cadeaux et chocolats.



L'association ADMR de La Chapelle Largeasse compte 11 bénévoles, 17 salariées en CDI et 135 clients-adhérents. Malgré la difficulté à trouver du personnel, notre priorité reste l'accompagnement du quotidien : aide aux repas, ménage, repassage, garde d'enfants, assistance pendant la convalescence, téléassistance et prestations de confort. Nos bénévoles accompagnent également les démarches administratives, avec un reste à charge éligible au crédit d'impôt.

En 2024, nos équipes ont assuré 20 853 heures de service sur les communes de La Chapelle Saint Laurent, Largeasse, Traves et Neuvy-Bouin, dont 5 059 heures pour Largeasse. Nous remercions la municipalité pour son soutien financier, nos bénévoles pour leur dévouement et nos usagers



Contacts pour Largeasse :

ADMR La Chapelle-Largeasse, 36 route de Niort, 792430 La Chapelle St Laurent Tél. : 05 49 65 15 71

Permanences : lundi après-midi, vendredi matin

Mail : admr.lachapelle@fede79.admr.org

Bénévoles pour dossiers : Simone PALLUAU - 05 49 72 13 46,

Françoise GALLARD - 05 49 72 01 56

Club des dinés

Tous les jeudis, entre 15 et 20 personnes se retrouvent pour jouer à différents jeux de cartes. Un jeudi par mois, un mini concours est organisé, ainsi que deux concours cantonaux en mars et novembre.

Les manifestations annuelles débutent en janvier avec la galette des rois, suivies en février du pot-au-feu, en avril de la galette de Pâques, en mai du repas de la fête des mères et des pères, et en décembre de l'assemblée générale accompagnée du traditionnel repas. Pas de rendez-vous en juillet et août. Ces moments se déroulent toujours dans la bonne humeur, avec participation et entraide de chacun.

Lors de la dernière assemblée générale en 2024, Gilberte Rousseau, présidente, et plusieurs membres du bureau ont souhaité se retirer ; un nouveau bureau a été constitué. L'amicale compte aujourd'hui 76 adhérents et vous serez les bienvenus si vous souhaitez nous rejoindre. Nous vous adressons à tous nos meilleurs vœux pour 2026, avec santé, joie et bonheur.



Le bureau

M. Gérard JARRY, Président – Tél : 06 25 93 61 29

résidence Bellevue

L'année 2025 a été riche et conviviale à la Résidence Bellevue. Le 2 avril, journée de l'autisme, les résidentes ont participé à la confection d'une écharpe solidaire de 39 m pour l'association « Autiste sans frontière 79 », animée par la bénévole Sandrine Marchand, avec la participation d'enfants et d'autres établissements. Les résidents ont également découvert le voyage à Compostelle de M. Jean-Marc Jarry à travers ses photos et récits, un moment apprécié de tous.

La musique rythme la vie de la Résidence avec un groupe ou un musicien chaque mois, tandis que Dominique et Nathalie Racaud proposent bénévolement des ateliers bricolage pour créer des décorations selon les saisons, comme des paniers de fruits au printemps ou des citrouilles en automne. La Résidence propose également des ateliers créatifs, de cuisine, des jeux de société, des séances de cinéma et, nouveauté de l'année, le karaoké.

La bibliothèque, régulièrement enrichie de nouveaux romans et livres variés, est ouverte aux habitants de Largeasse chaque mardi après-midi, avec les changements d'horaires annoncés sur Facebook. Ces activités variées favorisent la convivialité et le bien-être des résidents. Pour rejoindre la Résidence Bellevue, il suffit de s'inscrire auprès de la mairie de Largeasse au 05 49 72 02 10.



Dans la continuité des années précédentes, l'Amicale de Gâtine a poursuivi ses missions de promotion du don de sang, de plasma, de sensibilisation et de fidélisation des nouveaux donateurs. A l'occasion de la semaine mondiale du don de sang, nous avons tenu un stand de promotion devant le magasin Carrefour de l'Absie.

Deux stands ont été installés pendant la quinzaine commerciale de l'Absie, l'un pour le forum des associations et l'autre pendant la braderie. Ils nous ont permis de sensibiliser aux dons de sang et de plasma en raison des besoins particuliers de l'EFS. Pour remercier les donateurs de leur fidélité, en début d'année, nous avons offert à tous les donateurs de sang une place de bowling (en partenariat avec le bowling de Bressuire). Afin d'améliorer la collation offerte par l'EFS, l'Amicale a, pour la 8ème année consécutive, organisé sa randonnée pédestre à l'Absie le 14 septembre. Les marcheurs ont parcouru entre 8 et 16 Km.

Les 5 collectes de sang de 2026 auront normalement lieu à la salle Yvonne Limoges de l'Absie de 16H à 19H les

Il faut prendre rendez-vous sur <https://dondesang.efs.sante.fr/ou-donner>. Il faut obligatoirement présenter une pièce d'identité, avoir entre 18 et 70 ans, peser au minimum 50 Kg et être en bonne santé pour donner.

- Mercredi 25 février
- Mercredi 22 avril
- Lundi 22 juin
- Lundi 21 septembre
- Mardi 24 novembre

Renseignements auprès du président de l'Amicale M. DU ROSIER J.P.
au 06 83 05 21 69 ou par mail à amicalegatine79secretariat@gmail.com

L'équipe paroissiale

• La communauté locale de Largeasse a organisé une soirée de partage et de convivialité le mardi 6 février. Cet événement a réuni les personnes qui aident au ménage et à l'entretien de

l'église, ainsi que celles qui contribuent au bon déroulement des célébrations. Les familles des enfants de la catéchèse ou ayant reçu le sacrement du Baptême étaient également conviées. Jeanne Minoza, directrice de l'école Sainte Anne de Largeasse, a présenté les différents moments pastoraux vécus avec les élèves tout au long de l'année scolaire (Toussaint, Noël, Pâques). Père Chakko, notre curé de paroisse, a apprécié ce moment de rencontres.

- La catéchèse des enfants se poursuit chaque semaine, avec la communauté locale de l'Absie. Quatre enfants de Largeasse y participent, dont deux en préparation pour le sacrement du Baptême.
- À la résidence Bellevue, une messe est célébrée une fois par mois par le Père Jacques Poidevineau. Les résidents souhaitant recevoir le sacrement des Malades pendant le Carême ou celui de Réconciliation à la Toussaint étaient invités. L'équipe du rosaire s'y réunit également une fois par mois.
- Une période de prière a réuni les paroissiens de Largeasse pendant deux mois, en mai et juin, avec la statue de la Vierge de Fatima passant de maison en maison dans notre communauté locale. Un carnet d'intentions de prière suivait la Vierge, permettant à chacun de noter ses prières et témoignages. Ces intentions ont été présentées à l'offertoire lors de la messe du 23 juin.
- Notre traditionnelle messe à la grotte a pu se dérouler sous le soleil le 23 juin. Ce moment fort a réuni beaucoup de paroissiens autour des enfants qui fêtaient la fin de leur année de catéchèse. La convivialité et les échanges joyeux ont continué après la messe avec un verre de l'amitié partagé par tous.
- En février, une équipe de volontaires a nettoyé les marches du clocher de l'église et a descendu la statue de Saint Roch. Colette Boissonneau a ensuite repeint la statue, qui a retrouvé sa place en juin. Manipuler un objet d'une telle ampleur nécessite technique, patience et délicatesse. Un grand merci à tous les bénévoles qui ont contribué à ce que tout se déroule correctement.

Nous remercions sincèrement toutes les personnes qui participent à la vie de notre Église !



Pour tout renseignement, vous pouvez contacter les personnes suivantes :

Paroisse Saint François d'Assise en Bocage à Moncoutant
(05 49 72 60 20)

Jean-Marc JARRY : délégué pastoral, coordination de l'équipe
(06 81 60 41 59)

Jean-Paul BORDEAU : délégué matériel et finances
(06 10 85 23 38)

Chrystèle CAILLÉ : déléguée annonce de la foi, baptêmes, catéchèse
(06 70 63 00 54)

Fernande SAVIN : déléguée prière, préparation des messes
(05 49 72 18 26)

Jacqueline CLOCHARD : déléguée charité, visite aux malades et personnes âgées et intentions des messes (05 49 74 85 75)

Marie-Joseph SARDET : sépultures
(06 75 59 91 61)

Marcelle JARRY : rosaire
(05 49 72 17 79)

Thierry GONNORD : service de la sacristie (07 78 86 33 01)

Gilberte ROUSSEAU : lien avec la résidence Bellevue (06 33 47 29 43)

Marcel COMPAGNON : gardiennage de l'église (06 89 03 34 42)

Toute l'équipe de la communauté locale vous souhaite une Belle et Sainte Année 2026 !

Les copains de Paul et Thibault



“ Les aiguilles chauffent “

L'association, composée de 54 membres, est toujours présente pour répondre aux besoins grandissant de nombreux organismes et associations liés à la prématurité. Nos réalisations de layettes, turbulettes «angelines» pour hôpitaux sont toujours très attendues. Les PMI de Bressuire et Thouars ont bénéficié pour la 1ère fois en 2025 de nos tricots pour petits et grands enfants. Des grandes couvertures (photo) réalisées par la résidence senior (MERCİ) de Largeasse leur ont été remises.

Un nouveau projet a vu le jour, proposé par une soignante de L 'ADMR de Chantonay (85). La réalisation de «manchons sensoriels» ceux-ci sont destinés aux personnes atteintes de la maladie d'Alzheimer. Le but est d'apaiser, stimuler la communication (même non verbale). L'essai effectué est plutôt positif tant pendant les soins que dans leur quotidien. Les manchons sensoriels pourront être proposés aussi localement.

Nous avons organisé avec nos mécènes un spectacle pour enfants dédié à la cause de septembre en or. Anthony Baron du Rocher Branlant a été un très bon chef d'orchestre pour l'organisation de cette journée, MERCI.

Une belle recette de 500 euros a été remise à l'association Boule à Z'Héros créée par le personnel soignant du CHU de Poitiers du service oncologie pédiatrique. Cela permettra d'améliorer le quotidien de ces enfants qui luttent contre leur cancer.

Nous espérons pouvoir leur renouveler notre soutien en 2026.

Bonne Année à tous

« On ne voit bien qu'avec le cœur l'essentiel est invisible pour les yeux »

St - Exupéry



Tél. : 05 17 41 53 89

Mail : lescopainsdepauletdethibault@gmail.com

Ofieldelo



Voici donc le moment de faire le résumé de nos diverses manifestations. Cette année, nous n'avons pas effectué de lâcher de truites ni d'ouverture de la pêche du plan d'eau, en raison de travaux d'entretien, de restructuration, du recensement du cheptel piscicole et d'un futur repoissonnement par diverses espèces telles que carpes et gardons. Ce fut donc une année blanche.

Nos effectifs sont restés stables depuis plusieurs années et semblent même légèrement en augmentation. L'année prochaine devrait s'inscrire dans la continuité de nos actions précédentes avec plusieurs lâchers de truites. Les dates à retenir sont l'ouverture le 21 mars 2026 avec lâcher de truites et un deuxième lâcher le 18 avril 2026.

En espérant vous revoir nombreux au bord de l'eau, le bureau et tous les adhérents vous souhaitent une excellente année 2026, une bonne santé et surtout de prendre soin de vous. À bientôt.

Le Président, Marcel COMPAGNON, Tél. : 06.89.03.34.42



Gym enfant

La présidente M^{me} Dany Bodin
Tél. : 05.49.72.50.75
Mail : dany.bodin@orange.fr

Le club de l'Espoir Gymnique de Largeasse accueille les enfants à partir de 5 ans, garçons et filles, qui viennent de Largeasse et des communes environnantes.

La saison 2025 a vu nos gymnastes récompensés en compétition par de nombreux podiums, tant en individuel qu'en équipe.

Dès janvier 2026, les premières compétitions départementales vont commencer, puis les régionales. Elles s'étaleront jusqu'au début du mois de juin selon les catégories, pour nous laisser un peu de temps pour la préparation du gala qui clôturera la saison fin juin, événement très apprécié par les gymnastes et les parents.

Présidente : Mme Dany Bodin



Gym adulte

« Le sport pour tous, tous au sport »

Tel est le slogan de l'École des Sports du Bocage, à laquelle la Fitness-gym Adultes adhère pour la deuxième saison consécutive. Nous bénéficions du même animateur, Mathis Gréau, pour diriger les séances.



tage pour certains, car tout se fait selon nos possibilités.

Des exercices d'étirements et de relaxation terminent notre séance.

L'École des Sports du Bocage propose aussi de découvrir d'autres disciplines pendant les vacances scolaires. Plusieurs d'entre nous ont participé à une séance de « Basket Tonic » à Cerizay pendant les vacances de la Toussaint. Aux vacances de février, découverte du « Taïso » (activité physique et sportive inspirée d'exercices traditionnels de préparation au judo) à Bressuire et aux vacances d'avril : « Multisports » chez nous à Largeasse

À la gym, on transpire mais on passe aussi un bon moment ensemble.

Notre dernière séance avant Noël a été l'occasion d'offrir quelques chocolats à Mathis pour le remercier.

En juin, Mathis prévoit, comme l'an passé, de la marche nordique, clôturée par une sortie au Rocher Branlant.

Alors, pour bien commencer cette année 2026, venez nous rejoindre chaque lundi soir de 20 h 15 à 21 h 15. Deux séances découvertes vous seront offertes.

Toute l'équipe vous souhaite une très bonne année... et vous attend !



L'échauffement se fait en douceur (cou, épaules, bras, genoux, chevilles...) puis un jeu coopératif fait vite monter notre cardio afin d'être prêts musculairement et articulairement. L'esprit d'équipe et la bonne humeur sont au rendez-vous.

Vient ensuite le moment des ateliers de renforcement musculaire : squat, jumping jack, fente dynamique, planche, chaise dos au mur, relevé de buste... Les propositions sont variées, les temps aussi : 20 s, 30 s, 1 min... et même davan-



Personnes à contacter : Martine Bruni : 06 03 87 69 26
Béatrice Bouju : 06 07 15 69 80

Union Nationale des Combattants



En 2025, l'association UNC de Largeasse-Trayes a connu plusieurs événements marquants, à commencer par le décès de notre président Jean-Paul DESSAIVRES le 25 février 2025. Le bureau a élu Martial BROUSSEAU président et Stéphane BOISSINOT vice-président, avec Michèle BOULET et Michel CHARTIER comme secrétaire et secrétaire adjoint, Robert BAUDOIN et Gisèle NICOLLAS comme trésorier et trésorière adjointe, ainsi que 8 adhérents au conseil d'administration. Le 15 avril, le conseil et le général LAFOIE ont présenté l'association aux élèves de CM1-CM2 de l'école Saint-Anne de Largeasse, avec une visite du monument aux morts pour expliquer son symbole.



Le 8 mai, l'UNC a décoré Jean-Jacques GROLLEAU et Bernard CARTIER pour leurs services rendus, ainsi que Lou BONNET pour la médaille des 3 ans Porte-Drapeau. Le 11 juillet, le traditionnel méchoui a réuni 67 convives à la salle de Trayes, et le 11 octobre, le drapeau UNC Soldat de France OPEX a été remis à la commune de Trayes, suivi d'un vin d'honneur et d'un repas. Toute personne intéressée peut adhérer en tant que sympathisant à l'UNC, quel que soit son âge, en contactant l'association au 05 49 72 16 11 ou 06 36 87 15 53.



tennis club



Comme chaque année, le TC Chapelle Largeasse a débuté sa saison par son assemblée générale le 5 septembre 2025, placée sous le signe de la convivialité et du dynamisme. Le club poursuit son engagement en faveur du sport pour tous, et plus particulièrement auprès des jeunes, entre compétitions, animations et moments de partage. Encadrées par Alexandre Thiteca, en partenariat avec le TC Bressuire, les activités favorisent la progression et l'intégration des jeunes joueurs. Cette année, l'opération tennis à l'école se déroulera avec l'école Saint Laurent de La Chapelle-Saint-Laurent.



Le club compte actuellement 28 licenciés (3 femmes et 25 hommes), dont 10 jeunes âgés de 9 à 16 ans, et engagera cette saison une équipe +35 ans, deux équipes seniors, une équipe jeune 15/18 ans en championnat départemental ainsi qu'une équipe senior en championnat régional. À noter également les dates à retenir : **vente de pizzas le 2 février 2026, concours de palet le 13 mars 2026**, et un concours de pétanque en réflexion.



06 82 95 54 05 ou par mail : tennistccl@gmail.com

amicale bouliste



En 2025, nous étions 34 licenciés. Notre concours de boules des 24 et 25 mai a réuni 24 doublettes et 20 quadrettes, tandis que celui des 12 et 13 juillet, ouvert à tous, a connu un beau succès avec 65 doublettes et 22 quadrettes participantes, et 160 repas servis. Le concours de belote du mois de février a rassemblé 94 équipes.

Un voyage d'une journée à Angers a également eu lieu : après une visite en petit train touristique, nous avons déjeuné au restaurant Mamie Fada, puis le groupe a rejoint le quai pour une promenade en bateau sur la Maine afin de découvrir le patrimoine angevin. La journée s'est terminée par une dégustation au domaine F.L à Rochefort-sur-Loire avant le retour à Largeasse. Si de nouveaux joueurs souhaitent nous rejoindre, ils seront les bienvenus ! L'Amicale Bouliste vous souhaite une bonne et heureuse année 2026

Contact : M. Motard Francis, notre président, au 06.13.46.04.31.

Club de football scal - mc

Sporting club l'absie largeasse Moutiers sous Chantemerle



Affiliée à la FFF

La saison 2024-2025 pour le Sporting Club L'Absie-Largeasse-Moutiers-sous-Chantemerle s'est achevée fin mai. L'effectif du club était de 112 licenciés cette saison :

Joueurs : 60

Dirigeants licenciés et non licenciés : 22
(+ quelques bénévoles)

Arbitres officiels : 2

Futsal : 15

Jeunes : U15 : 8 - U13 : 3 - U11 : 2

L'équipe Première, entraînée par Beillard Pierre et Betard Stéphane, a effectué une très bonne saison. Elle finit 2^e de son championnat et a atteint la finale de la coupe Saboureau (défaite 1 à 0 contre Louzy).



L'équipe Première

L'équipe Réserve A, entraînée par Rambaud Alexandre, a réalisé une saison mitigée : elle finit 10^e de son championnat et réalise un parcours correct en coupe des réserves.



L'équipe Réserve A

L'équipe Réserve B, entraînée par Rivalleau Valentin et Bazin Axel, a terminé 4^e de sa poule en 2^e phase.

L'équipe de Futsal, entraînée par Marquois Laurent, a également réalisé une bonne saison.

Cette saison s'est déroulée au mieux grâce à l'investissement de l'ensemble des joueurs, des dirigeants, des sponsors, des mairies, mais aussi des supporters et des bénévoles. Nous profitons de cet article pour remercier tous les acteurs du club, sans qui l'association ne pourrait pas fonctionner.



L'équipe Réserve B

Tous les membres du SCAL-MC (joueurs et dirigeants) vous souhaitent une bonne année 2026 et espèrent vous voir prochainement sur les terrains pour nous encourager.

Nos manifestations à venir sont :

Janvier 2026 : Tournoi de Futsal

Février 2026 : Loto

7 mars 2026 : Dîner Dansant du SCAL-MC

Début juin 2026 : Assemblée Générale du Club

Septembre 2026 : Fête de la Bière

11 novembre 2026 : Concours de Belote

Fin novembre 2026 : Concours de Palets

Président : BERTRAND Christian
- tél. : 06 24 39 68 28 - bertrand_christian@orange.fr

Comité des fêtes



Pour la deuxième année, notre jeune association du comité des fêtes a organisé notre soirée « À poêle Largeasse ». Cette fois encore, la météo ne nous a pas épargnés. Cependant, en esquivant les gouttes d'eau, nous avons servi pas moins de 400 repas le 31 août dernier. Notamment grâce à notre équipe dynamique et à la présence de la banda de Boismé, la bonne humeur et l'ambiance festive étaient au rendez-vous. Nous sommes très fiers du succès rencontré ces deux dernières années, c'est pourquoi nous avons décidé évidemment de reconduire l'opération pour 2026.



En décembre dernier, nous avons convié tous les habitants de la commune à se réunir autour d'un verre de vin chaud et de bonnes crêpes. Cette opération sera reconduite et améliorée. Nous prévoyons un événement avec certainement des foués et le traditionnel vin chaud pour janvier prochain ; nous vous tiendrons au courant de la date et du lieu prochainement. En conclusion, l'équipe du Comité des fêtes de Largeasse, composée d'une vingtaine de membres environ, continuera à essayer de dynamiser et de divertir la vie des Largeassiens ! Bonne année festive 2026 !



Le président : Julien BONNET Tél : 06.71.47.07.71

le musiclub

CARTON PLEIN POUR CETTE 1^{ère} EDITION

Les 28, 29 et 30 novembre derniers, la salle des fêtes de Largeasse a fait le plein à l'occasion du tout nouveau cabaret du Musiclub, intitulé « Recommence-moi ».

Chants, danses, sketches et mise en scène originale ont conquis le public, qui a répondu présent lors des trois représentations et était unanime à la fin du spectacle !

Ce dernier, préparé depuis de longs mois par une équipe de bénévoles passionnés, a offert un véritable voyage à travers le temps et de beaux tableaux très variés, alternant rires, émotions et moments de complicité avec les spectateurs.

Ce succès vient couronner une belle dynamique au sein de l'association, menée par Olivia Dugleux, Déborah Dubuis, Julie Giret et Hélène Desobeaux.

Tous ont eu à cœur de faire vivre la tradition du cabaret et de proposer des tableaux fédérateurs et accessibles à tous, dans l'esprit convivial qui fait la réputation du Musiclub.

L'association tient à remercier tous les bénévoles, techniciens, danseurs, chanteurs, comédiens, ainsi que le public fidèle et la commune de Largeasse pour leur soutien.

Rendez-vous en 2027 pour de nouvelles aventures scéniques, toujours avec le même enthousiasme et la même envie de partager de bons moments ensemble !

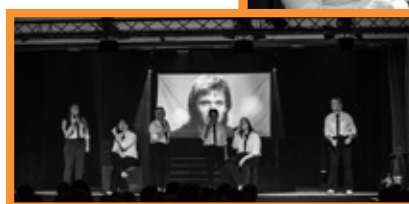

La présidente : Olivia DUGLUEUX Tél : 06.78.85.43.21



Cours de guitare débutants et intermédiaires

Tu veux jouer de la guitare rapidement, même si tu pars de zéro ? Apprends facilement et avec plaisir, sans passer par le solfège !

✓ Ce que je propose :

- 🎸 Guitare acoustique ou électrique
- 🎸 Cours pour débutants & intermédiaires
- 🎸 Premiers accords dès le 1er cours !
- 🎸 Méthode simple, efficace et ludique
- 🎸 Apprentissage via tablatures, riffs et chansons
- 🎸 Rythmes, enchaînements, théorie musicale
- 🎸 Suivi personnalisé et progression à ton rythme

Objectif : te rendre autonome rapidement pour te faire plaisir !

- Cours dans ma salle de musique en individuel
- Horaires flexibles – Tarif : 25€ l'heure
- Adultes, ados, enfants à partir de 10 ans



Guillaume
guillaume.gautierbouteille@gmail.com
Largeasse (79240)
07.68.76.04.11

Cours de Guitare Acoustique & Électrique

Débutants à Intermédiaires

Sans solfège !

Rocher branlant

Une nouvelle belle saison qui s'achève au Rocher Branlant !

Vous avez été encore nombreux à franchir les portes de la guinguette, avec un franc succès pour les concerts des mercredis de l'été !

Il est important pour nous que la culture et les spectacles vivants aient leur place dans notre belle campagne, et vous avez répondu présents ! Nous souhaitons vous remercier pour cela !

Une nouvelle programmation sera diffusée début 2026 avec l'intégralité des événements de la saison ! Merci également aux habitants de la commune qui nous ont confié des moments importants de leur vie : anniversaires, cousinades, ou encore un mariage à venir. Nous sommes ravis de vous accompagner pour faire de ces moments des souvenirs impérissables !

Enfin, nous tenions à remercier le conseil municipal et les services de la mairie qui nous soutiennent dans cette aventure !

Nous vous préparons de nombreuses surprises pour l'année 2026 et espérons que vous serez toujours plus nombreux à nos côtés pour faire vibrer ce merveilleux bloc de granit !

L'Homme des bois

Mail : lhomedesbois79@gmail.com



FÊTE DE LA MUSIQUE

VENDREDI 20 JUIN À 19H

LE ROCHER BRANLANT - LARGEASSE

1830 APÉRDS QUIZZ
19H CONCERT - LES BARDES DU BOGAGE
RESTAURATION ET BUVETTE
INFOS ET RÉSA : 07 65 75 90 52

Bal Populaire

Ré. Française

Dimanche 27 Juillet

Jeu en Bois
Pataque Moules

Moules Frites
15€/pers
Menu
entrée + moules frites + dessert
20€
Enfant -10ans
12€/pers

Concerts
13h/17h
Buvette

10h - 23h

DIMANCHE 10 AOUT
ROCHER BRANLANT - LARGEASSE

Cinéma Plein Air

Avec le *Stella Mancouant*
à partir de 20h30

PROJECTION :
MOI MOCHE ET MÉCHANT
TARIF UNIQUE : 5€
GRATUIT - 6ANS

stauration dès 19h /
uvette/ Confiserie

Fête de la Grillade

Poulet rôti + Frites 12€
Pièce de Bœuf + Frites 15€
Côte de Boeuf (4 personnes) 85€
Sur réservation

Le Rocher Branlant
79240 Largeasse

Jeu en bois
Pêche à la ligne
Concerts

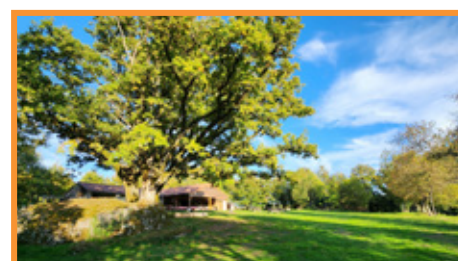

Mots fléchés

HORIZONTALEMENT

- 1 - Adoré - Bijou
- 2 - Village - Embryons
- 3 - Article - Adjudicatrices - Pelé
- 4 - Directions - Village
- 5 - Arbre - Blague - Pointage (Golf)- Répand
- 6 - Protéine combinée - Pilote (mélangé) - Consonne double
- 7 - Association de Largeasse - Se saoula (canada)
- 8 - Bernai - Pleurerai - Etat Islamique
- 9 - Natte la crinière - Zigzagueurs
- 10 - Parent - 3,14 - Souci
- 11 - Exprime la déception - Etonnement - Résidence
- 12 - Allée de Largeasse - Satellite naturel de neptune
- 13 - Creusai en spirale - Service Militaire - Ringard
- 14 - Espèce d'araignée - Mate - Carburant
- 15 - Coups sur le tambour - Orphelines - Dépouillé - Infection transmise sexuel-
lement
- 16 - Vrai - Nattes
- 17 - Adjoint aux juges - Etat naturel
- 18 - Roue - Confronta - Consonne double
- 19 - Créateur - Evita - Langue Tchadique
- 20 - Union Européenne - Lésiner - Excès
- 21 - Enerver - Tendu - Voyelle double
- 22 - Devinera - Serrures

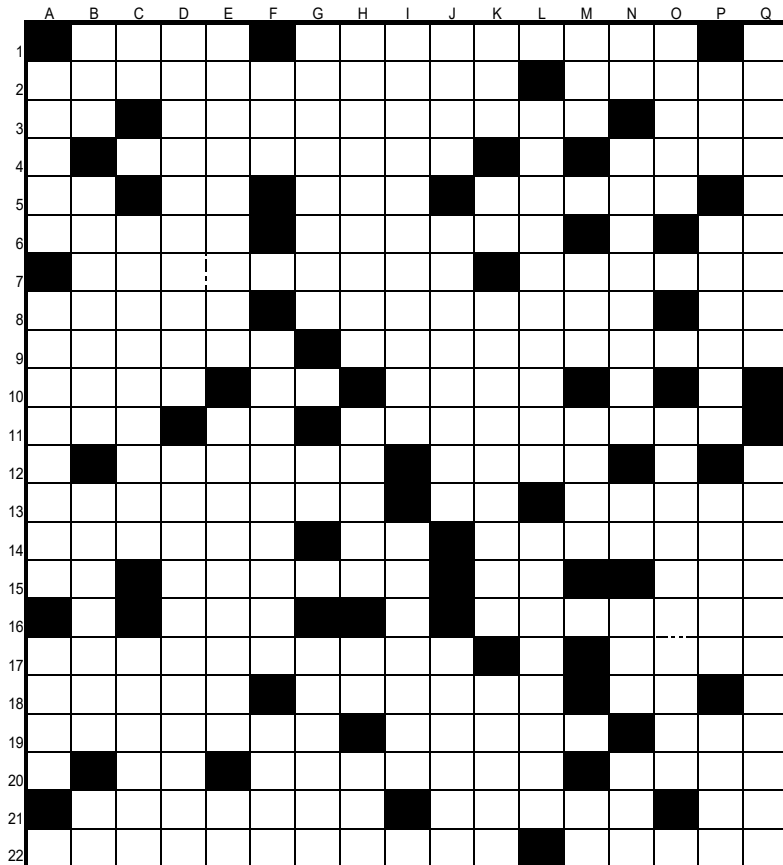

VERTICALEMENT

- A - Village - Ajouter - Tas
- B - Instrument de musique chinois - Arbre fruitier - Assouvir - Infinitif
- C - Eclat de rire - Feu d'avertissement - Jointure de 2 parties
- D - Abuse de l'ether - Dressoirs
- E - Refabriquait - Joyeuses - Note inversée
- F - Obtenu - Disperseurs - Etal (mélangé)
- G - Association de Largeasse - Intelligence Artificielle - Fleuve d»Espagne
- H - Bobines à tisser - Retire - Université Populaire - Peinture
- I - Renommer - Piller
- J - Perçues - Baudriers en cuir - Brader

- K - Métal (mélangé) - Symbole du exaocet - Mariage intimiste - Transpirera
- L - Entraves pour immobiliser les jambes - Surborde
- M - Louange - Mois (inversé) - Atomes - Cours Primaire
- N - Article - Village - Village d»écosse - Condiment - Folie passagère
- O - Monnaies - Association de Largeasse
- P - Village - Massacre - Noter - Vapeur
- Q - Consentais - Augmentes la force

Sudoku

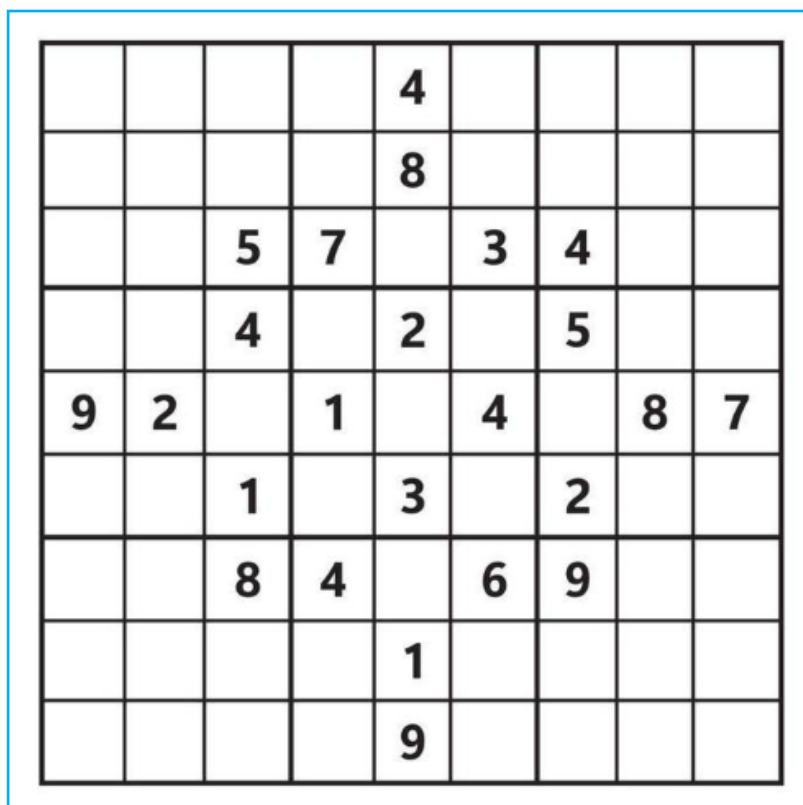

Calendrier des fêtes

Message aux associations : n'hésitez pas à contacter la commission communication pour faire paraître les nouvelles dates des manifestations sur le site internet Largeasse.fr ou sur Facebook.

JANVIER



Samedi 17 janvier : repas CCAS

Vendredi 23 janvier : soirée organisée par le comité des fêtes

Samedi 31 janvier : Grand Loto de L'école Sainte Anne

FEVRIER



MARS



Samedi 7 mars : Diner dansant du SCALMC

Vendredi 13 mars : concours de petits palets du Tennis club
17 h à 19 h 30

Vendredi 20 mars : Portes ouvertes école Sainte Anne

AVRIL



Dimanche 12 avril : loto école Sainte-Anne

MAI



JUIN



Vendredi 26 juin : concours de pétanque école Sainte-Anne

Samedi en juin : gala de l'espoir gymnique de Largeasse

Dimanche 28 juin : kermesse école Sainte-Anne

JUILLET



Vendredi 3 juillet : fête de la commune

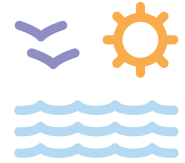

AOÛT

Samedi 29 août : Mouclade du comité des fêtes

SEPTEMBRE



OCTOBRE

Dimanche 4 octobre : Marche Rose



NOVEMBRE

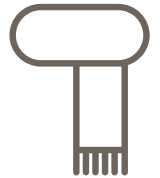

DECEMBRE



Samedi 5 décembre : concours belote boule en bois

Marché de Noël au Rocher Branlant

Solutions des Jeux de l'an passé

	A	B	C	D	E	F	G	H	I	J	K	L	M	N	O	P	Q	
1		F	R	A	I	C	H	E		P	E	A		P	E	C	S	
2	C	R	O	I	X	D	E	S		A	I	N	T	R	O	C	H	
3	O	U	S	T	E		L		B	A	F	O	U	E	R	A	I	
4	S	I	E	R	R	A	L	E	O	N	E		E	T	A	L		
5	A	T	R	E		S	I	N	T	I	R	S		E	P	A	R	
6	P	I	A		C	O	M	T	E	S	S	E		S	E	N	E	
7	R	E	I	T	E	R	E	R		T		M	E		E	T	C	
8	I	R	E		I	R	R	E	V	E	R	E	R	E	N	T	O	I
9	N	E		E	N	A		M	E	S	A	L	L	I	A	N	T	
10	E		E	S	T		V	E	R		I	L	L	I	C	I	N	
11	A	T	T	R	A	I	T	S		D	E	S		U	N	I	R	
12	A	C	E	R	E	R	A	S		D	E	S		O	L	E	E	
13	B	A	S	A		I	L		C	O	U		N		E	R	E	
14	O	C		D	E	N	I	T	R	U	R	A	T			E	T	
15	R	I	F	E		G	E	R	O	I	S	E		D	P	A		
16	D	A	R		P	A	R	E	I	L			C	A	R	A	T	
17	I	S	E	R	E		E	N	S	L	I	P	E	R	O	N	S	
18	O		N	I	R	A		T	I	A	R	E		T		C		
19	N	A	I	R	O		C	U	E	I	L	L	E	R	A	I	T	
20	S	C	E	A	U	X		P	R	E		T	R	O	N	E	E	
21		O	R	I	N		A	L	E	N	T	I	S	S	E	N	T	
22	A	L	E	S	E		U	S	E		T	A	S	E	E	S	E	





Emmy

+ 2 autres naissances dont les parents souhaitent garder l'anonymat

NAISSANCES

THIBAUD Anaya née le 16 mai 2025

SOULARD Emmy née le 24 juin 2025



MARIAGES

Eric DUJOUR et Nadège BIRONNEAU - Le 29 mars - 10 route de la Chapelle Saint Laurent

Emilie LEBREUILLY et Florian GUILLOTEAU - Le 15 novembre - 11 rue des Vieilles Forges

ILS SONT ARRIVÉS PARMIS NOUS EN 2025 :

Claude et Evelyne DUMON 1 rue des Genêts

Jérémie LEMARIÉ et Sophie CONDAMINE 3 rue du 11 Novembre



DÉCÈS

Le 1^{er} février : Dimitri DODIN – 5 route de la Foye

Le 24 février : Denise VERGNAUD – 1 rue des Tilleuls

Le 25 février : Jean-Paul DESSAIVRE – 9 rue Adrien Violeau

Le 19 mai : Christian NIRPOT – 1 rue des Tilleuls

Le 19 juillet : Christiane GUILLE – 2 chemin de la Bellivrie

Le 13 août : Daniel GREY – 18 route de Moncoutant

Le 4 septembre : Madeleine ROUILLIER – 2 route de Moncoutant

Le 15 septembre : Michel RIBOULEAU – 5 rue du Général de Gaulle

Le 17 septembre : Josette RAFFO – La Foye

Tarifs de location de salles

RÉSERVATION DES SALLES : RETRAIT DES CLÉS

Les clés des salles de réunion ou salle Guy Gonnord doivent être retirées au secrétariat de mairie, la veille avant 17h00, et déposées dans la boîte aux lettres après utilisation.

Désormais, un chèque de caution de 500 EUROS vous est demandé à la réservation. La facture sera envoyée par le Trésor Public de Bressuire.

L'organisateur devra restituer les locaux propres et le matériel rangé.

Concernant les ordures ménagères une carte vous est remise en même temps que les clés de la salle Guy Gonnord. Il faudra impérativement la restituer avec les clés.

		Particuliers Largeassiens / Sociétés Largeassiennes	Particuliers Hors Commune	Sociétés/ Associations Hors Commune	Associations Communales
Salle Guy GONNORD	La Terrasse	160 €	225 €	220 €	GRATUIT
	1 salle + la Terrasse	275 €	430 €	265 €	
	2 salles + la Terrasse	335 €	595 €	395 €	
	Option jeudi soir à partir de 17h	65 €	65 €	-	
	Lendemain de fête	60 €	110 €	-	
	Vin d'honneur	100 €	100 €	100 €	
	Réveillon	810 €	810 €	810 €	810 €
	Salle du Millénaire	65 €	100 €	100 €	GRATUIT
	Location percolateur	30 €	30 €	30 €	30 €
	Caution	500 €	500 €	500 €	500 €

Solution du sudoku

6	5	2	3	9	8	1	7	4
4	7	9	5	1	2	8	6	3
1	3	8	4	7	6	9	5	2
5	6	1	8	3	7	2	4	9
9	2	3	1	5	4	6	8	7
7	8	4	6	2	9	5	3	1
2	9	5	7	6	3	4	1	8
3	4	6	2	8	1	7	9	5
8	1	7	9	4	5	3	2	6

NOIUTOS

Revue de Presse

Raff Auto, une nouvelle enseigne

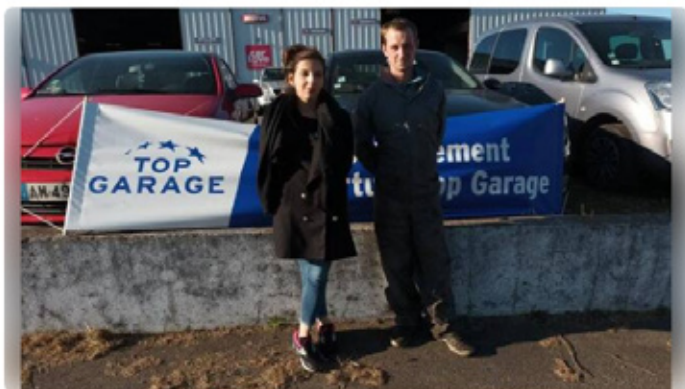

Un couple de jeunes entrepreneurs de la commune a décidé de relancer le garage Largeasse Automobile, à l'arrêt depuis un certain temps, sous la nouvelle enseigne Raff Auto. Jason Raffoux, mécanicien de métier, et son épouse Cassandra, en charge de la comptabilité, ont relevé le défi de créer une SARL pour proposer mécanique générale, entretien et réparations toutes marques.

Le Music Club fait le show et réchauffe la salle



Un final haut en couleur pour le spectacle du Music Club 2025, après six ans d'absence. | CO

Après six ans d'absence, la nouvelle équipe du Music Club 2025, autour de la présidente Olivia Dugleux et de son comité, n'a pas lésiné sur les moyens pour envoûter la salle Guy-Gonnord pendant les trois représentations données le week-end dernier. Dans une ambiance de cabaret parisien, le public s'est laissé transporter dans une atmosphère feutrée, avec des costumes variés, différents à chaque numéro, du son et de la lumière de qualité, comme dans un vrai music-hall. Ce nouveau spectacle, préparé depuis de longs mois, attendu avec impatience et une certaine appréhension, fut une réussite totale.

Un public conquis

Sur les planches, d'excellentes comédiennes, danseuses et chanteuses, sans oublier les hommes, en infériorité numérique, de tout âge et dont c'était, pour bon nombre, une première. Les chorégraphies, orchestrées par Hélène Desobeaux, Anita et Elea Gazeau, avec des arrangements musicaux sur des morceaux de Queen et de Goldman, furent des temps forts du spectacle. Les sketches et la trame, judicieusement préparés par Daniel Barbeaux et Angélique Gallard, accompagnés de toute l'équipe, n'ont pas laissé de temps morts entre les chansons interprétées avec brio et les danses. C'est un public ravi et conquis qui reviendra sans nul doute en 2027 pour la prochaine version du cabaret « Recommence-moi ».

« Guitou », quarante ans à la collectivité



Guy Bouillaud, heureux retraité entouré de collègues d'hier et d'aujourd'hui. | CO

Samedi 14 juin, la municipalité avait invité tous les employés communaux, actuels et anciens collègues de Guy Bouillaud, pour son départ à la retraite.

Le maire Jean-Jacques Grolleau a retracé le parcours de ce jeune retraité d'à peine 61 ans. « Aujourd'hui, nous saluons le départ à la retraite de Guy, plus connu sous le nom de Guitou. » « Natif de la commune voisine de La Ronde, où tu travaillais comme plâtrier carreleur, tu embauches à la commune en 1985, où tu vas connaître quatre maires et sept conseils municipaux. Au service technique municipal, tu feras tous les métiers dont la collectivité a besoin : l'entretien des salles, les espaces verts, avec le Rocher Branlant, en passant par la peinture et la maçonnerie, sans oublier le portage du pain à la résidence Bellevue et les infos communales ; tu étais l'homme polyvalent indispensable à une commune comme la nôtre, mais qui sera maintenant de plus en plus dur à recruter ».

Et de poursuivre : « Je te remets la médaille d'or régionale et départementale pour tes quarante années passées à la collectivité ». Le conseil municipal lui a remis de nombreux cadeaux et tableaux, photos relatant sa carrière. L'ex-employé municipal a remercié ses collègues et le conseil municipal pour cette sympathique cérémonie.

Un départ à la retraite à la mairie



Hier matin, le maire Jean-Jacques Grolleau, le conseil municipal et les employés communaux se sont réunis à Guy-Gonnord pour le départ à la retraite de Marie-Laure Brosseau, employée depuis 15 ans comme agente d'entretien et aide à la cantine. Au nom de la commune, le maire l'a remerciée « pour le travail accompli, ta polyvalence et ta parfaite gestion de la salle avec les autres agents. Nous te souhaitons une longue retraite, bien sûr à Largeasse, entourée de toute ta famille ».

I CO

Un carrossier s'installe dans la commune



Ludwig Eloy devant la future salle de peinture de son atelier. | CO

L'atelier de maçonnerie Desobeaux ne restera pas libre bien longtemps. À partir du lundi 17 février, Ludwig Eloy y ouvre son atelier de carrosserie, peinture autos, camping-cars, deux-roues et poids lourds, avec remplacement de vitrage, au 6, route de la Chapelle-Saint-Laurent. Après avoir travaillé dans différentes carrosseries du Bocage pendant une vingtaine d'années, Ludwig Eloy, 42 ans, habitant Bressuire, franchit le pas pour devenir chef d'entreprise en profitant de ce local de près de 400 m², parfaitement situé et visible. Préparant lui-même son atelier depuis le mois de décembre 2024, il compte être fin prêt pour l'ouverture du lundi 17 février.

L'ADOT 79 à Sainte-Anne, l'importance des dons



Les élèves sont très attentifs à l'intervention du président Gingreau de l'ADOT 79. | CO

Mardi dernier, l'école Sainte-Anne de Largeasse a eu le plaisir d'accueillir une délégation de l'ADOT 79 (Association pour le don d'organes et de tissus humains), en présence de son président, André Gingreau. Cette rencontre, destinée aux élèves et aux familles, a permis d'aborder un sujet aussi sensible qu'essentiel : le don d'organes. La soirée a été rythmée par de nombreux témoignages bouleversants et inspirants ; plusieurs donateurs sont venus partager leur parcours avec humilité pour souligner l'importance vitale de ces dons.

Cette rencontre a permis de sensibiliser jeunes et adultes à la générosité et à la solidarité que représentent ces actes. La directrice de l'établissement, Jeanne Minoza, précise : « Nous remercions l'ADOT 79 et tous les intervenants pour ce moment d'échange et de sensibilisation d'une grande richesse humaine. »

Max'N Saï va remplacer la table de Fred



Fred et Delphine Rambault (à gauche) transfèrent le terrain à Maxime Hallié et Saïlen Cousin (à droite). | CO

Après avoir repris chez Patou, Fred et Delphine Rambault, de la Table de Fred, sont restés un an dans les anciens locaux, avant d'emménager dans un bâtiment neuf, très fonctionnel, avec un grand parking construit par la municipalité. Un lieu dans lequel ils resteront treize ans, à la grande satisfaction de la population locale et limitrophe, qui bénéficiait d'un service de restauration sur place de première qualité.

Des successeurs de Saint-Maixent-l'École

À partir de ce lundi 5 mai, la Table de Fred passera désormais le relais à Maxime Hallié et Saïlen Cousin sous la nouvelle enseigne Max'N Saï. Le restaurant sera ouvert du lundi au vendredi le midi et continuera le service traiteur le week-end et en semaine. Il continuera également le portage des repas à la résidence Bellevue, le midi et le soir.

Frédéric et Delphine Rambault, qui habitent la commune voisine de Clessé avec leurs enfants, ont tenu à remercier les fidèles clients et entreprises qui leur ont fait confiance pendant toutes ces années, ainsi que la municipalité de Largeasse et son maire Jean-Jacques Grolleau, « avec qui nous avons toujours eu d'excellentes relations. Nous espérons que la clientèle continuera de faire confiance à nos successeurs, Maxime et Saïlen, qui arrivent de Saint-Maixent-l'École. »

Max'N Saï : 05 49 72 52 01.

Michel Ribouleau, ancien patron de l'entreprise Ribouleau Monosem (semoirs de précision), est décédé



Michel Ribouleau, en 2018, lors d'une remise de médailles. | ARCHIVES CO

L'entreprise Ribouleau Monosem (semoirs, bineuses, fertilisateurs) est basée à Largeasse, dans les Deux-Sèvres. L'un de ses anciens patrons, Michel Ribouleau, est décédé le lundi 15 septembre 2025, à 90 ans.

Eoliennes



Logements jeunes



Terrasse abritée Rocher Branlant



Marche rose

Table en granit

